

すてきな未来を みんなでつくる やまつりまち

7

July
2026

令和8年7月3日発行
(毎月第1金曜日発行)
No.784

広報

やまつり

Public
Relations
Yamatsuri

【特集】(p2-3)

矢祭町デジタル相談室 OPEN
コミュニティスペース
ヒガシダテ待合室 renewalOPEN

【Health information】(p4-5)

夏はフレイルに注意

【農業委員会だより】(p6-7)

「農地を相続したら？」
「教えて！推進委員さん」

【行政 NAVI】(p8)

矢祭町創業チャレンジサポート事業

【行政 NAVI】(p12)

各種公的医療保険制度に関するお知らせ

【地域おこし協力隊活動ダイアリー VOL.104】(p14-15)

Main presenter

眞野隊員・若林隊員・大黒屋隊員



Interview

「現在、矢祭中学校特設デジタル部で基礎的な知識やデジタル機器の操作方法を教えています。相談室の隣にはコ



デジタル相談室職員
佐藤 裕

PROFILE

●さとう ゆたか
特設デジタル部活動支援員。

「相談室は町が運営しているため、無料で利用いただけます。職員及び地域おこし協力隊が対応いたしますので、町民の皆さんには小さな悩みでも安心して、気軽に相談してほしいです。」と笑顔で語ります。スマホの操作方法から行政のデジタル手続きまで、日々の小さな「困った」を解決できる場所として、地域に根ざした心強いサポートが期待されます。

「相談室は、単なる相談窓口だけではなく、子どもから高齢者まで、デジタルを通じて町民が温かくつながり合う、矢祭町の新しい未来のコミュニケーション拠点となりそうです。

「ヒガシダテ待合室」もあって、子どもたちには、地域のひととデジタルをつなぐ担い手として、身に付けた知識等を地域の方々とそこで共有しながら、交流してもらいたいと思います。」と世代間交流による地域の活性化への期待も高まります。



町が開設しているから

無料です

安心して
ご相談ください



中立・公正な立場で
サポートします

安心してご利用いただける
相談窓口です



renewal OPEN コミュニティスペース
ヒガシダテ待合室

矢祭町デジタル相談室 OPEN



1



2



3

▲ 1. 小さなお子さんも遊べるスペース / 2. フリードリンクコーナー / 3. 以前の駅舎内より広く設備も整った新たな待合室内

装い新たに
東館駅舎内から移転

令和8年3月まで東館駅舎内で開設していました「ヒガシダテ待合室」が移転し、装い新たにオープンしました。

これまで同様にコーヒーなどのフリードリンクやフリーWi-Fi、小さなお子様用の玩具などが利用できますので、多くの皆さまのお越しをお待ちしています。

なお、室内の様子や開設日時等は引き続き「ヒガシダテ待合室」のInstagramにて発信していきますので、ぜひご覧ください。

【移転先】

矢祭町地域おこし協力隊
活動拠点内（2階）
「ヒガシダテ待合室」
（福島銀行矢祭支店南隣）



▲ヒガシダテ待合室
Instagram

デジタルに関する
相談窓口を開設しました

矢祭町デジタル相談室は、町民のデジタル活用能力の向上及び情報格差の是正を図り、町民が安心してデジタル機器及び情報サービスを利用できるよう支援する拠点として開設しました。

相談室の利用は、原則として町内に住所を有する方を対象とし、デジタル機器の操作方法やアプリケーション利用方法等に関する相談及び支援、情報モラル・情報セキュリティ等に関する啓発及び教育等を行います。

なお、相談は町職員及びデジタル推進地域おこし協力隊がお受けしますので、ちょっとしたお悩みや困り事がある方はぜひお気軽にご相談ください。

また、これまで東館駅舎内で開設していたコミュニティ

スペース「ヒガシダテ待合室」も併設していますので、ご相談がない方でも自由にご利用ください。（詳細は次頁をご覧ください）

【相談方法】▼直接来室またはIP告知電話（☎46・7830）＊「なやみゼロ」で覚えてください。

【相談料】▼無料

【相談場所】▼矢祭町地域おこし協力隊活動拠点内（2階）矢祭町デジタル相談室（福島銀行矢祭支店南隣）

🔍 矢祭町デジタル相談室 検索



※上記のように検索いただくか、左記二次元コードを読み取り専用ページをご覧ください。

介護予防教室『わんあっぷ』開催のお知らせ

100歳まで歩けるカラダを作りましょう！

【日程】

7月10日（金）

【講師】

菊地健太氏（株式会社はなひろ理学療法士）

【内容】

- ①「歩く」ことはなぜ大事？
 - ・歩くことでどんな効果がある？
 - ・歩くために必要な機能は？
- ②効果的なトレーニングの実践！
 - ・基本の歩き方を知ろう
 - ・歩く力を維持するためにおすすめ運動

【会場】

保健福祉センター大会議室

【定員】

先着40名（要予約）

【開催時間】

13時30分～15時
（約90分）

【持ち物】

飲み物、動きやすい服装、タオル、やまっぴーカード

【参加申し込み・お問い合わせ】

保健福祉センター町民福祉課健康づくりグループ
（担当▶戸田） ☎46-4581

※お申し込みは先着順となります。

※参加費は無料です。

※送迎が必要な方は、事前にご連絡をお願いします。



梅雨明けの熱中症予防について

梅雨明け後は、晴れて気温が高くなる日が続くことが多くあり、梅雨の間に体が暑さに慣れていないことで、熱中症になる方が急増します。

【熱中症予防のポイント】

- 天気予報等で気温や湿度の把握
- 室温を測定し、エアコン・扇風機で温度をこまめに調節
- 体を締め付けにくい涼しい服装で、外出時は日傘・防止を着用
- こまめに水分補給を
喉の渇きを感じていなくても水分・塩分の補給を忘れずに
- ふくしま涼み処の活用（矢祭町内の涼み処）
- ・石井郵便局・下関河内郵便局・矢祭郵便局・ファミリーマートタカシン矢祭店・ツルハドラッグ矢祭店・まちの駅やまつり・矢祭町山村開発センター・矢祭町役場・矢祭もったいない図書館・矢祭町保険福祉センター

【問い合わせ】

福島県健康づくり推進課 ☎024-521-7640
ホームページ「福島県 熱中症予防」で検索

一度は肝炎ウイルス検査を受けましょう

7月28日は日本肝炎デーです。ウイルス性肝炎は、肝炎ウイルスに感染して、肝臓の細胞が壊れていく病気です。肝臓は「沈黙の臓器」と言われ、肝炎ウイルスに感染しても、ほとんどの場合自覚症状がありません。気づかないうちに、肝硬変や肝がんへ重症化する恐れがあります。

肝炎ウイルスに感染しているかどうかは、血液検査でわかります。矢祭町では8月19日から始まる健康診査の中で肝炎ウイルス検査を行っています。また、県内の保健所でも検査を受けることができます。

現在、肝炎の治療は著しく進歩し、飲み薬で進行を抑えたりウイルスを消したりできるようになりました。早期に発見、治療することで肝がんへの進行を防ぎましょう。

【問い合わせ】

矢祭町保健福祉センター ☎46-4581
県南保健所 ☎0248-22-6405

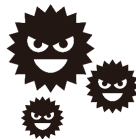

夏はフレイルに注意

「暑くて食欲が出ない」「外に出るのが億劫」「ただの夏バテだろう」と放置していませんか？暑い夏は、気づかないうちに心身の衰え（フレイル）が進みやすい季節です。

体重が2～3kg減ったり、歩くスピードが明らかに遅くなったり、ペットボトルの蓋が開けられなくなったりという兆候は、筋肉量が減っているサインかもしれません。筋肉量の維持に向けて工夫してみましょう。

「食べやすさ」を工夫して、しっかり栄養を摂る

夏バテでそうめんなどの炭水化物だけで食事を済ませていませんか？筋肉を維持するには、たんぱく質が欠かせません。豆腐、納豆、卵、缶詰（ツナやサバ）など、火を使わずにサッと食べられるたんぱく質をプラスしましょう。

涼しい時間・室内での「ちょこっと運動」

「暑いから外出しない」が続くと、足腰の筋力はあつという間に低下します。日中の炎天下での運動は避け、朝夕の涼しい時間帯に実施しましょう。外出が難しい日は、エアコンの効いた室内で「テレビを見ながら足踏み」や「椅子に座ったままの足上げ」を行うだけでも十分な運動になります。地域のつながりが最大のフレイル予防

近所の一人暮らしの高齢者や、普段よく見かけられる方が「最近外出していない」「なんとなく元気がなさそうだな」と感じたら、ぜひ積極的に声をかけをお願いします。

※8月19日から実施する健康診査では、筋力量を測定することができます。ぜひご活用ください。



献血で 誰かに届く あなたの勇気

7月は「愛の血液助け合い運動」月間です。病气やけがの治療のため輸血用血液製剤を必要とする患者さんが数多くいます。血液製剤は、健康な方々から自発的に無償で血液を提供していただく「献血」により造られています。科学技術が進歩した今日でも血液は人工的に造ることができず、長期保存もできません。

また、献血者の健康を守るため、1人の方が1年間に献血できる回数には上限があります。そのため、1年を通じて多くの方に継続して献血にご協力いただく必要があります。

献血及び骨髄バンクドナー登録は、献血バスが全国各地にある献血ルームで実施しています。矢祭町には9月9日（水）、ユーバル矢祭駐車場に献血バスが来町します。多くの方のご協力をお願いいたします。

【県内の献血ルーム】

献血ルーム名	住所	問い合わせ
郡山駅前献血ルーム	郡山市駅前1丁目6-10ダイワロイネットホテル3階	024-925-2638
福島県赤十字血液センター	福島市永井川字北原田17	024-544-2550
福島県赤十字血液センターいわき出張所	いわき市中央台飯野5-1-1	0246-29-5624

【問い合わせ】

矢祭町保健福祉センター ☎46-4581



農地を相続したら？

農地を相続した時の手続きをお忘れなく

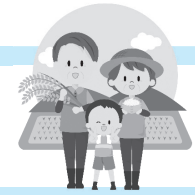

農地を相続した時の手続きについてお知らせいたします。農地を相続したら、遅滞なく農業委員会へ届け出なければなりません。

農地の所有者の死亡後に相続の手続きを行う場合

- ① 誰が相続するか決まったら
法務局にて登記の変更手続きをします。
- ② 農地を相続する場合は
農地の相続登記（名義変更）は、福島地方法務局白河支局で行います。必要書類については、法務局へ直接お問い合わせください。
- ③ 農業委員会への届出
法務局への変更手続きが終了したら、農業委員会への届出が必要となります。
- ④ 必要書類
・届出書（農業委員会事務局にあります）
・登記完了証（また、登記完了後の登記簿の写し）

納税猶予を受けることができる制度とは

農地を相続した場合の相続税の納税猶予の特例とは、農業を営んでいた被相続人から、農業の用に供されていた農地等を相続等により取得した相続人が、その農地において引き続き農業を営む場合に、一定の要件の下に相続税額が納税猶予されるものです。この特例は、農業経営を継続するため、農地を譲渡や農地以外への転用、農業経営の廃止等、農業を営まなくなった場合には、利子税と共に猶予されていた相続税を納付しなければなりません。

問い合わせ

矢祭町農業委員会事務局
(事業課産業グループ)
☎ 46・4576



～農地パトロールを行っています～

農業委員会では、毎年1回町内の農地の利用状況を確認するため、農地利用最適化推進委員が中心となって農地パトロールを行っています。これは、農地所有者の立会いを頂かないで実施しますが、農地への立ち入り等が伴いますので農地所有者の皆様には、ご理解をいただきますようお願いいたします。

また、随時必要な時には農地の調査をさせていただいています。ご協力のほどよろしく願っています。



「教えて！推進委員さん」

このコーナーでは、地域の農地のスペシャリストである「農地利用最適化推進委員さん」に各地区の色々なことを教えてもらいます。今回お話をお伺いするのは、宝坂地区担当の「片野勝男さん」です。



農地利用最適化推進委員
片野 勝男

PROFILE

かたのかつお ● 昭和 28 年 11 月生まれ。72 歳。担当地区は宝坂。

Q 1：まずはご自身のことを教えてください。

▶ 宝坂地区担当の片野です。今は、働きながら小規模ですが米や野菜を作っています。

Q 2：趣味は何かありますか。

▶ 特に趣味はありませんが、最近友達に誘われてグランドゴルフをはじめました。

Q 3：担当の宝坂地区について教えてください。

▶ 私が担当している宝坂地区は、稲作が中心ですが、花やイチゴ栽培、野菜作りも行われています。

Q 4：農地パトロールを実施してみての感想は？

▶ 農業の後継者がいないため、耕作放棄地となっている農地が多いです。

Q 5：耕作放棄地を増やさないためには何が必要と感じていますか？

▶ 若い世代の人達に、農業への興味関心の持てるイベントみたいなものがあると良いと思います。

Q 6：最後に農地利用最適化推進委員としての抱負を教えてください。

▶ 農作物の生産が難しい現状で景観作物栽培奨励事業等、幅広く周知し実績なども提供することで、遊休農地の再生を図る方が増えるのではないかと思います。

町では、町内において店主等が行う店舗等の改良を支援することにより、当該商店等の集客力の向上を図るとともに、町民の消費活動を促し、地域経済の活性化を図るため、町内施工業者により商店等の改良を行う事業主に対し補助金を交付します。

補助の対象となる方

次のすべてに該当する方です。

- ①町内に住所を有する個人又は町内に事業所を有する法人
- ②改良工事の対象となる店舗等の所有者本人もしくはその親族または店舗の所有者から改良工事を実施することについての同意を得ている者
- ③町税等を滞納していない者

補助内容

町内施工業者が行う工事代金が50万円（消費税相当額を含む）以上の改良工事

補助金額

補助の対象となる改良工事の金額10%（金額が20万円を越える場合には20万円）以内

申請方法

補助金交付申請書（様式第1号）に記入し、その他必要書類を添えて事業課地域振興グループへ提出してください。

事業の実施を検討された段階（申請前）で、事業課地域振興グループまでお問い合わせください。

問い合わせ

事業課地域振興グループ ☎0247-46-4575



矢祭町商店等改良支援事業

矢祭町マルシェを開催します

町では、東京都内にて矢祭町プロモーションを企画しており、企画の一環として令和8年9月30日（水）から10月1日（木）まで東京都有楽町の東京交通会館において、「矢祭町マルシェ」を開催します。首都圏に向けた矢祭町の魅力発信を目的に、農産物、加工品、特産品等の販売を行う出店者を募集します。出店を希望される方は、事前説明会を実施しますので、事前に電話連絡のうえご出席ください。

【出店対象】 町内生産者、事業者、団体等

【事前説明会】 令和8年7月28日（火） 役場庁舎2階第一会議室

【問い合わせ先】 事業課地域振興グループ 菊池（吉） ☎46-4575



町では、新規事業参入及び意欲的な企業を支援し、産業活性化と地域振興を図るため、町内で新たに創業等をする個人または商工業に類する活動に携わる団体に対し、補助金を交付します。

補助要件（いずれにも該当する者）

- ①当該事業に許認可等が必要である場合は、許認可を取得または創業等までに取得する見込みがあること
※創業等とは第二創業も含む
- ②矢祭町商工会に加入すること。（後日、矢祭町商工会が発行する加入承諾書の写しを提出すること）
- ③創業チャレンジ後も矢祭町商工会からの経営指導等の支援を継続して受けること
※創業チャレンジとは、創業、第二創業及び創業に向けた準備をすること
- ④町ホームページ等において本補助金活用事例などの情報提供について承諾すること

補助の対象となる方（いずれにも該当する者）

- ①次のいずれかに該当する者
 - ア 個人事業主にあつては、事業完了までに町内に居住し、本町の住民基本台帳法（昭和42年法律第81号）に規定する住民基本台帳に記録されていること
 - イ 法人にあつては、事業完了までに町内を本店所在とした法人登記が行われていること
- ②町内において創業チャレンジをする者
- ③町税等の滞納がない者
- ④当該創業等に係る事業を継続して実施することが見込まれる者
- ⑤当該補助金の交付申請年度内に創業等を行う者、または創業等から2年を経過していない者、あるいは創業に向けた準備をする者にあつては翌年度において創業等をを目指す者

補助内容

	補助対象経費	補助率及び補助額	補助対象期間
施設整備費	(1) 創業等の準備に係る建物、建物付属設備及び構築物に係る設計、工事監理、建築工事、修繕及び購入に係る経費 ①事務所、店舗、倉庫または駐車場の賃料及び共益費（住居兼用の場合は、居住用のスペースに係るものを除き、敷金、礼金及び購入費等は含まない） ②事務所または店舗の開設に伴う外装、内装または設備の工事費	創業等の場合、補助対象経費の2/3以内、150万円を上限とする。	交付決定の通知を受けた日の属する年度内とする。
機械装置費	事業遂行に必要な機械装置に係る設計、工事監理、修繕、購入及びリースに係る経費	創業のための準備の場合、補助対象経費の2/3以内、50万円を上限とする。	
備品費	事業遂行に必要な備品の購入及びリース・レンタルに係る経費		
広報費	事業遂行に必要な新聞広告、チラシ制作・配布、その他宣伝広告に係る経費		
創業準備費	創業に係る経費、マーケティング調査費、研修費、法人登録等に要する経費、経済団体加入金・年会費等		

申請方法

補助金交付申請書（様式第1号）に記入し、その他必要書類を添えて事業課地域振興グループへ提出してください。

事業の実施を検討された段階（申請前）で、事業課地域振興グループまでお問い合わせください。

問い合わせ

事業課地域振興グループ ☎0247-46-4575

矢祭町創業チャレンジサポート事業



町民プール「スインピア矢祭」 夏休み期間中の利用料等のお知らせ

矢祭町内の幼児、児童、生徒が、夏休み期間中にスインピア矢祭を利用する場合における利用料等について、次の通りとします。

夏休み期間 こども園▶令和8年7月18日(土)～8月25日(火) / 小・中学校▶令和8年7月18日(土)～8月24日(月)

利用料

【小学校就学前幼児】：小学校就学前の幼児は年間を通じて無料

※就学前幼児の保護者は、教育長の発行する幼児の利用証を呈示で無料(7月18日から8月25日まで)の期間限定、1名のみで2名からは有料)。なお、同伴保護者は水着着用の上、一緒に入水してください。

【小学生・中学生】：小学生は、教育長の発行する利用証の呈示、中学生は生徒手帳の呈示で無料

※小・中学校の児童・生徒は、保護者の同伴がなくても入場できますので、保護者が入場する場合は有料となります。

お知らせ 7月13日(月)より、修繕工事のため屋内プールは使用できませんので、ご了承ください。

問い合わせ スインピア矢祭
☎46・2942



市町村対抗福島県大会 矢祭町代表選手を募集しています

第20回市町村対抗 福島県軟式野球大会

【大会内容】：初戦9月5日(土) 8時30分

【対戦相手】：檜枝岐村

※以後トーナメント戦による

【選手資格】：矢祭町に住民票があり在住している者、矢祭中学校出身であれば他市町村・他県在住者でも参加できます。18歳以上の者とし、高校生以下は出場を認めません。

【募集締切】：7月17日(金)

第13回市町村対抗

福島県ソフトボール大会

【大会内容】：初戦10月3日(土)または4日(日)(組合せによる)・トーナメント戦

【選手資格】：所属チームの市町村に住民票があり在住している者、町内の小・中学校出身であれば他市町

村・他県在住者でも参加できます。18歳以上の者とし、高校生以下は出場を認めません。

【募集締切】：8月21日(金)

第38回市町村対抗

福島県縦断駅伝競走大会

【大会内容】：11月15日(日) 白河市から福島市までの16区間

【選手資格】：矢祭町に住民票があり在住している者、町内の小・中学校出身であれば他市町村・他県在住者でも参加できます。

【募集締切】：8月21日(金)

(練習に協力してくれるボランティアも同時募集しています。ぜひ、ご参加ください。)

申込及び問い合わせ
矢祭町教育委員会教育課生涯学習グループ ☎0247・4612202

第69回福島県中学校体育大会 県南中学校水泳競技大会

令和8年度第69回福島県中学校体育大会県南中学校水泳競技大会が6月17日(水)にスインピア矢祭において開催されました。

出場した選手たちは、応援に訪れた保護者からの温かい声援を背に、県大会出場を目指して日頃の練習の成果を遺憾なく発揮し、素晴らしい泳ぎを見せました。なお、6位までが県大会に出場します。



男子団体種目

種目	選手名	順位
フリーリレー 400m	吉岡・下重・小野瀬・鈴木	4位
メドレーリレー 400m	吉岡・小野瀬・鈴木・下重	4位

女子団体種目

種目	選手名	順位
フリーリレー 400m	高澤・小野瀬・佐川・緑川	1位
メドレーリレー 400m	小野瀬・緑川・高澤・鈴木	1位

個人種目

種目	選手名	学年	順位
青泳ぎ 100m	小野瀬身依	3年	2位
青泳ぎ 200m	小野瀬身依	3年	2位
自由形 50m	高澤 袖	3年	1位
バタフライ 100m	高澤 袖	3年	1位
平泳ぎ 100m	緑川 朋	2年	1位
平泳ぎ 200m	緑川 朋	2年	1位
自由形 50m	佐川 心絆	1年	4位
平泳ぎ 100m	佐川 心絆	1年	3位
自由形 50m	鈴木柚依奈	1年	3位
青泳ぎ 100m	鈴木柚依奈	1年	3位
自由形 50m	吉岡 輝	1年	4位
個人メドレー 200m	吉岡 輝	1年	2位
自由形 50m	鈴木 雄仁	1年	5位
自由形 100m	鈴木 雄仁	1年	5位



人と人を結ぶ
えにしづくりの
きっかけを

おしゃべり
カフェ情報

～婚活イベント情報～ 7 月号

そろそろ結婚を考えたいけれど、出会いのきっかけがない...

「子どもや孫の縁結びを誰かに相談したい」そんな悩みをお持ちではありませんか？是非私たちにご相談ください！
・婚活プロデューサー 専門視点でセミナー、カウンセリング！
・出会いプランナー 企画から運営までトータルサポート！
・出会いアドバイザー 町内在住のメンバーが身近な相談役に！
・出会いサポーター 縁結びサポーター！
・世話役(町議会議員) 町政の間からも、皆さんの良縁を後押し！
※ご相談内容及び個人情報の守秘義務は徹底しております。安心してご相談ください。

「おしゃべりカフェ」open

【ハッピー&スマイル研究会】
日時▶7月12日(日)午前10時～
【おしゃべりカフェ】
談話・ジェルネイル・スキンケア・脱毛無料体験・耳つぼジュエリーなど、県内外からの参加者同士「はじめまして」で会話も弾みます。

日時▶7月12日(日)午後1時～4時
▶7月15日(水)午後3時～8時
場所▶「リフレッシュふるさとランド」
※展望台のライト点灯時は「おしゃべりカフェ」開催中開催予定▶8/5(水)・8/9(日)・9/9(水)・9/13(日)
※結婚に関する相談や婚活情報、プロフィール登録も随時受け付けています。また、矢祭町結婚支援室では、電話での勧誘は一切行っておりません。

結婚したいあなたを福島県が応援します

結婚マッチングシステム「はび福なび」
「はび福なび」は、福島県が導入した紹介型のマッチングシステムです。結婚を真剣に希望する男女の出会いを応援するオンライン型のシステムで、ご紹介の他にも会員限定の交流会やセミナー等も行ってまいります。福島県内に在住の方、近い将来福島県に移住をお考えの方で誠実に結婚を希望する20歳以上の独身男女が対象です。

▲はび福なびHP

入会登録料▶10,000円(2年間)
※入会登録料については、補助金の対象となります。詳しくは矢祭町結婚支援室までお問い合わせください。

【矢祭町結婚支援室】

リフレッシュふるさとランド内
☎46・4884
E-mail▶yamatsuri.project@gmail.com
(E-mailでのご相談可)

詳しい内容はQRコードまたは矢祭町HP「婚活イベント」で確認できます。



各種公的医療保険制度に関するお知らせ

後期高齢者医療制度

現在、お持ちの被保険者証または資格確認書の有効期限は令和8年7月31日までとなっています。

資格確認書の取扱い改定に伴い、84歳以下でマイナ保険証をお持ちの方には「資格情報のお知らせ」を、マイナ保険証をお持ちでない方には「資格確認書」を交付いたします。85歳以上の方、全員にはこれまで通り手続きなしで新たな「資格確認書」を7月中にお届けします。

【マイナ保険証をお持ちの方】

医療機関受診時には、**マイナ保険証**をご使用ください。今回交付した「資格情報のお知らせ」は、被保険者の資格情報が記載されています。世帯状況や前年度所得状況に応じて負担割合が変更となるため、有効期限を1年間(令和9年7月31日)とし、毎年7月に送付いたします。

【マイナ保険証をお持ちでない方】

医療機関受診時には、今回交付した「**資格確認書**」をご使用ください。従来の被保険者証と同様、医療機関に提示することで保険診療を受けることができます。有効期限を1年間(令和9年7月31日)とし、毎年7月に送付いたします。

矢祭町国民健康保険

マイナ保険証を持っている方には資格情報のお知らせを、マイナ保険証を持っていない方には資格確認書を7月末までに一斉送付します。

マイナ保険証をお持ちの方は、マイナ保険証で医療機関を受診してください。送付する資格情報のお知らせは、マイナポータルにログインできる二次元コードや資格情報が記載してあります。

※70歳以上の方は、前年度の所得によって負担割合が2割か3割に変動するため、資格情報のお知らせに有効期限(令和9年7月31日まで)を設定しています。

70歳以下の方は資格情報に変更がある方だけの送付となります。

マイナ保険証をお持ちでない方は、資格確認書で医療機関を受診してください。資格確認書の有効期限は令和9年7月31日です。

【問い合わせ】

町民福祉課福祉保険グループ

☎46-4573

※期限の切れた被保険者証または資格確認書は、役場窓口へご返却いただくか、ご自身で破棄してください。

令和8年度 矢祭町ふるさとづくり事業

株式会社田園プラザ川場
代表取締役社長 永井 彰一 氏

「川場田園プラザ」の進化と挑戦

ここからの地方創生と地域再生



【プロフィール】

群馬県川場村生まれ。法政大学法学部卒業後、カナダバンクーバーに留学。現地ウィスラーにてデュアルマウンテンプログラムに勤務。帰国後、永井酒造株式会社入社。1999年代表取締役社長に就任。「お客様が喜び、感動してもらえる酒造りに徹する」という強い思いのもと、質を徹底的に追及した「水芭蕉」を主軸ブランドとして発売。こだわりの酒造りを実践し、国内外で高い評価を得る。2007年川場村からの要請により、株式会社田園プラザ川場代表取締役社長に就任。川場田園プラザを関東屈指の人気を誇る道の駅に導く。現在は、米國法人 R&S Kawaba Management LLC CEO を兼任している。

開催日 ● 令和8年 7月25日(土)

会場 ● ユーパル矢祭(2階多目的ホール)

午後1時30分開場 午後2時開演

- 【会場】 ユーパル矢祭 2階多目的ホール
〒963-5118 福島県東白川郡矢祭町大字東館字蔵屋敷 108-1
☎0247-46-4300
- 【入場・参加費】 無料
- 【申込締切】 7月24日(金)
- 【定員】 200名 要事前申込(定員数に達し次第、受付を終了します)

※事前の申し込みが必要です。矢祭町役場窓口やお電話、下記二次元コードの申込フォームからお申し込みください。

【申込フォーム】 <https://logoform.jp/f/WOYNd>

【問い合わせ】 矢祭町役場自立総務課 ☎0247-46-3131



矢祭町地域おこし協力隊は、町外のさまざまな地域から集まり、地域づくりに貢献しています。

現在町内にいるのは3名。各メンバーは、デジタル推進、読書の町づくり推進の分野で活動中です。

町内で協力隊の活動をお見かけの際は、お気軽にお声がけください!

Volume.104
2026.7Update

矢祭町地域おこし協力隊

活動ダイアリー

Let's go!

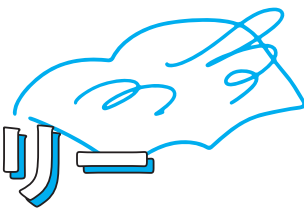

地域おこし協力隊って?

「地域おこし協力隊」とは総務省が実施する制度です。隊員は都市部等から地方に移住し「地域活性化のための活動」を業務として日々取り組んでいます。

任期は最大3年間(特例で5年間)。学校や図書館と連携し活動をする、イベントを企画して人と人の交流を増やす、町の人が集まれる場所を運営する…等々、それぞれのやり方で活動しています。また、隊員は皆違う地域から移住してくる為生活でも慣れない事や新しい事に沢山出会いながら、ここ矢祭町で暮らしています。

出身も経歴も全く異なる私たちですが、「この町でどんなことが出来るだろう?」と全員が考え試行錯誤していますので、町で見かけた際はどうぞよろしくお願ひします!



みなさん、こんにちは。2026年も半分が終わりました。時間が経つのは何とも早いもので、びっくりしております…矢祭町で活動しておりますと、都会にあって、矢祭町にも必要だなと思う事がたくさん見えてきます。そして、都会にはなくて、矢祭町にある素晴らしいものがハッキリしてきます。

若い世代の声としては、やはり都会に憧れてこの町を離れるつもりで生活している。そんな事を聞いていますと、デジタルと共に新しい価値観で仕事ができる新時代に突入していますので、矢祭町に住みながら、自分のやりたい事ができる環境を整備していく事もできるのでは?と若者に提案しつつ、昔、実施されていた矢祭中学校の海外修学旅行などが復活し、若者にも本来の日本の古き良き素晴らしさを実感できる様になれば良いのになと思う今日この頃です。

さて、毎年応募しているふるさとCM大賞に向けて、私は、デジタルで楽曲を製作し、デジタル部の中学生が観光協会のドローン映像を編集する。矢祭町ならではの世代を超えたコラボが水面下で進行しておりますので出来上がりを楽しみにしててください!今年のCMテーマは"オシャレにスタイルッシュ"です。



こんにちは。デジタル推進担当の若林です。7月となり本格的な夏到来を感じる季節になりましたが、皆さまいかがお過ごしですか。私は夏に聞きたい曲がたくさんあり、真剣にプレイリストを作るとあという間に時間が過ぎていきます。

さて、最近のデザイン活動としては、相談室をより分かりやすく楽しい場所にしたいという思いから、室内に少しずつ掲示物を増やしています。具体的には、パソコン作業が楽になるショートカットキー一覧表や、毎日の生活の質を少し上げるスマホでできることリストなどをまとめています。

ここで、これからの季節に役立つスマホの夏バテ対策をご紹介します。夏の車内や直射日光下にスマホを放置すると、本体が熱くなり故障の原因になります。もし熱くなった場合は、ケースを外して涼しい日陰に置き、自然に冷ましましょう。この時、急激に冷やすために保冷剤等を当てるのは禁物です。内部に結露が発生し、水没と同じ状態になるため注意してください。

デジタル機器だけでなく、自分の体調が一番ですので、こまめに水分補給をして熱中症対策をしましょう!

こんにちは、読書のまちづくり担当の眞野です。6月は開講式やおはなしかいなど、子ども司書講座に関する大きい行事がメインの月となりました。協力隊任期としては最後の開講式です。元氣いっぱい返事をしたり、真剣に話を聞いたりした1年生の姿は何度見ても微笑ましく、同時にその前向きな姿勢を見習わなければと強く思います。1年生にすればまだ先の話ですが、彼らが子ども司書の認定書を受け取る時に「司書講座って楽しかった」「これ読んでみようかな」と読書や本についてポジティブなイメージをもてるよう、一回一回の講座を大事にしていきたいです。

さて、今年も手づくり絵本コンクールの募集が始まります!第18回目となる今回の募集期間は7/1(水)~9/20(日)です。皆さんの作品お待ちしております!

また、今月は手づくり絵本に関連したイベントを開催します。「物語をつくるイベント」と題し、7/26(日)の13:00~15:30にヒガシダテ待合室で行います。詳細はインスタで流していますので、ぜひご確認&ご参加ください!



大黒屋真由 Mayu Ooguroya
デジタル推進担当

東京都出身。前職は舞踏家。趣味はナンバ歩き。特技はストリートダンス。



若林奈那 Nana Wakabayashi
デジタル推進担当

東京都中野区出身。専門学校卒業後、地域おこし協力隊に就任。ゲーム、ドラえもんの映画、食べることが好きです。



眞野夏凜 Karin Mano
読書のまちづくり担当

青森県むつ市出身。短大卒業後、地域おこし協力隊に就任。読書、音楽を聴くのが好き。最近はbacknumberばかり。



Instagram Facebook

Check!

図書館だより

2026

7

INFORMATION ●

今月の休館日：毎週月曜日

※祝日開館（火曜休館）

お問い合わせ：矢祭もったいない図書館

TEL-46-4646 FAX-57-7500

熱中症対策
こまめに水分補給を
大切に！



PICK UP /

2026.6.16.Tue

とよたかずひこさん
おはなしかい開催！



(小学校)



(こども園)

矢祭小1年・2年生子ども司書講座開講式及び、やまつりこども園絵本教室が開催されました。

◎お知らせ 6月に入った新しい本

絵本：おっかけにんじゃ かえるのほんや ゆうめん 外8冊 一般書：世界遺産 DVD

EVENT /

7.5 (日) 10:00 ~ 11:00

7.5

SUNDAY

出前おはなしかい(わら細工講座)

虫の星・福島久恵・昆虫館

7.16 (木) 10:00 ~ 12:00

7.16

THURSDAY

大人のためのおはなしかい

もったいない図書館 特別書庫

8.6 (木) 10:00 ~ 12:00

8.6

THURSDAY

あかちゃん/ブレママ・ブレバ

おはなしかい

もったいない図書館 特別書庫

RECOMMEND

第18回手づくり絵本コンクール

作品募集開始

今年も、手づくり絵本コンクールが開催されます。作品募集期間は、7/1(水)～9/20(日)まで初心者でも大歓迎です！たくさんのお応募お待ちしております。 (図書館には第1回からの受賞作品も蔵書されています、ぜひご覧ください！)



まちの駅
やまつり

利用無料

休憩スペース

トイレ

営業時間

平日 8:30 ~ 17:00



HP



Facebook

■休憩スペース（無料）

ちょっとした休憩やトイレ、フリー-Wi-Fiの利用、コーヒー・紅茶等の無料提供、地域の観光案内、もったいない文庫の取り扱いも行っていきます。

待ち時間やお買い物の途中など、お気軽にお立ち寄りください。

【買ってくっぺ便】には、買い物代行と移動販売があります

■買い物代行

お買い物にお困りの方はまちの駅やまつりまでお電話ください
町内で購入出来る商品を登録料・手数料無料でお届けします。

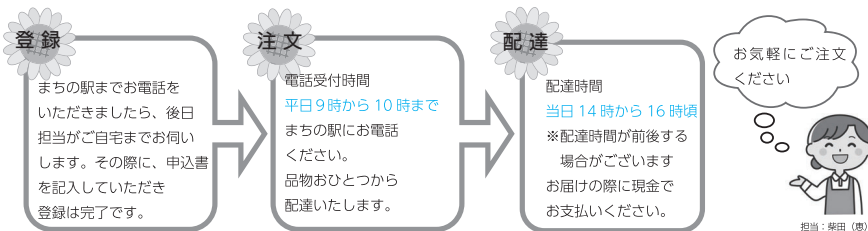

【問い合わせ】

まちの駅やまつり ☎：0247-57-5659 FAX：0247-57-5660

■移動販売

●到着時間が前後する場合があります



※大雨、猛暑日は運行を休止する場合があります。また、予告なしに運行を休止する場合がございます。

川柳 山野井金沢鶴亀会

世の中を見渡すほどに背が足らん

これから先短い命大切に

春なのに短い足がいたむ朝

苦は長し楽は短し我が人生

花咲いて喜びつかの間葉桜に

朝六時短いチャイム妻笑顔

居心地の風短いなもつと吹け

若くして病いに倒れ去った友

サクラ花短く咲いてパツと散る

人生短し成す事仰山哀れ未完成

ミンミンと短い期間の真夏の日

復活の若隆景の優勝に

再びふくらむ大関の夢

軒先に今年もつばめは巣をつくり

五羽のひな鳥無事に巣立ちぬ

お年寄り多き小島の六歳は

「それでもほくは」と話し始めぬ

早朝より吠えるように鳴くホトトギス

何故にそんなにおまえは鳴くの！

心地よき青空眺め敵をきり

さつまたの苗を今年も植つる

毎日の熊出沒の報道に

生態系の崩壊を見る

陸男

イエ子

千世子

しのだ

由美子

原

フサ子

フヂ子

敏伸

通成

周平

短歌 矢祭町短歌会六月詠草

齋藤 吉民

片野 盛好

片野 税子

松本 義勝

佐川 文江

星 初枝

希少な名刀や火縄銃が集結

▶ 矢祭町刀剣展示会

5月30日(土)、31日(日)の2日間、ユーパル矢祭において矢祭町刀剣展示会が開催され、県内外から計851名が来場しました。居合抜刀道演武や迫力ある銃砲演武、茶室パフォーマンスなどの多彩な催しと日本刀や火縄銃などの希少な展示品が並び、訪れた刀剣愛好者たちを大いに魅了しました。



郡内4町村で連携し鳥獣被害防止へ

▶ 東白川地域鳥獣被害防止広域対策協議会総会

6月1日(月)、ユーパル矢祭2階多目的ホールにおいて東白川地域鳥獣被害防止広域対策協議会総会が開催されました。総会では、令和7年度の各種報告に加え、今年度の事業計画案などについて活発な議論が交わされたほか、役員改選も行われました。新たな会長には、塙町の宮田秀利町長が選任されました。

郡内4町村長が要望書を提出

▶ 要望活動

6月2日(火)、東白川郡内4町村長が福島市において「地域医療の充実と医療従事者の確保」、「(仮称)水戸・郡山広域都市圏連絡道路の高規格道路指定」、「ふくしまの森林・林業再生」について福島県立医科大学及び福島県に対し、要望書を提出しました。



「虫の日」に蟲塚除幕

▶ 昆虫館蟲塚除幕式

6月4日(木)、福島奥久慈昆虫館において蟲塚除幕式が行われました。当日は除幕式に加え、法輪寺住職による開眼供養や、奥本大三郎名誉館長と福田晴男理事による昆虫トークショーが開催され、参加した6年生の児童たちにとって命の尊さや昆虫の魅力を学ぶ機会となりました。

TOWN TOPICS

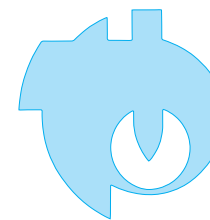

まちの話題

身近な情報を寄せてください。自立総務課総務グループ
TEL 0247-46-3131 FAX 0247-46-3155



大切な自然と景観を守るために

▶ 松くい虫航空防除

5月26日(火)、関岡・内川地区において松くい虫の航空防除が行われました。当日は矢祭山公園および松山町有林の約54ヘクタールを対象に薬剤の空中散布を実施し、松林を維持するうえで最大の課題である松くい虫被害への対策を講じることで、美しい景観と、豊かな自然環境の保全を図りました。

新緑の八溝山を散策

▶ 八溝山天然林保存会総会

5月28日(木)、八溝山天然林内において令和8年度八溝山天然林保存会総会が開催されました。当日は新緑が美しい八溝山を散策するとともに途中の広場において総会が行われ、昨年度の各種報告、今年度の事業計画案等について審議され、全ての議案が原案通り承認されました。



地域の身近な相談相手として

▶ 民生児童委員委嘱辞令伝達式

5月29日(金)、役場町長室において民生児童委員委嘱辞令伝達式が行われました。金澤仁子さんが新たな民生児童委員として任命され、厚生労働大臣および福島県知事からの委嘱状を受領しました。式では、佐川町長より委嘱状が手渡され、今後の地域福祉の向上に向けた激励の言葉が送られました。

火の用心を元気に宣言

▶ 幼年消防クラブ入団式

6月11日(木)、やまつりこども園遊戯室において幼年消防クラブ入団式が行われました。防火思想の高揚と火に対する正しい知識と理解が必要とされることから幼年消防クラブが結成されており、今年は18人の園児が新たに入団し、火の用心を誓いました。



食育月間に合わせて啓発活動を実施

▶ 食育月間啓発活動

6月15日(月)、矢祭町スプーンの会による食育月間啓発活動が実施され、矢祭小学校校長室で代表児童に啓発品を贈呈しました。高温多湿な夏は、食中毒が発生しやすくなるため、家庭での衛生管理を呼びかけ、児童の健康的な食生活への意識向上を促しました。

読書の魅力を伝える仲間に

▶ 第18期『矢祭子ども司書』講座開講式

6月16日(火)、矢祭小学校多目的ホールにおいて第18期『矢祭子ども司書』講座開講式が開催されました。式では、今年度より新たに『子ども司書』講座受講生に仲間入りをする1年生26人に受講生証が交付され、菊池教育長より児童代表へ手渡されました。



ふるさとの絆を深める

▶ 矢祭ふるさと会総会

6月20日(土)、東京都のホテルグランドヒル市ヶ谷において矢祭ふるさと会総会が開催され、緑川矢祭ふるさと会長や佐川町長、町議会議員など、多くの関係者が出席し、議案を審議しました。総会終了後に実施された懇親会では、貴重な意見を交わし、有意義な時間を過ごしました。

初夏の筑波山を満喫

▶ 矢祭町ハイキング教室

6月7日(日)、茨城県つくば市の筑波山において令和8年度矢祭町ハイキング教室が開催されました。当日は事務局を含め46名が参加し、青々と生い茂る深緑のなか、心地よい汗を流しながら山頂コースを歩きました。爽やかな初夏の自然を満喫し、参加者同士の交流を深める充実した一日となりました。



「矢祭山鮎の里公園」でセレモニー開催

▶ あゆ釣り解禁セレモニー

6月7日(日)、矢祭山鮎の里公園にて、町観光協会によるアユ釣り解禁セレモニーが開催されました。今年も東北地方で最も早いアユ釣り解禁を迎え、午前5時の花火を合図に久慈川では多くの釣り人が一斉に竿を入れ、待望のアユ釣りを楽しんでいました。

ナイスショットが連発

▶ 県民スポーツ大会矢祭グラウンドゴルフ大会

6月8日(月)、町営グラウンドにおいて県民スポーツ大会矢祭グラウンドゴルフ大会が開催されました。当日は日頃の練習の成果を競う白熱した試合が展開され、男性の部では増子幸三郎さんが、女性の部では金澤元子さんがそれぞれ優勝を飾り、大会は幕を閉じました。



パレード中止も児童が力演

▶ 小学校鼓笛披露

6月10日(水)、小学校マラソンコースにおいて、5、6年生による鼓笛披露が行われました。これは地域安全防犯パレードの中止に伴い企画されたもので、当日は多くの保護者たちが見守るなか、堂々とした演奏を披露し、これまでの練習の成果を存分に発揮していました。

行事&お知らせ 情報局

案内

夏の交通事故防止 県民総ぐるみ運動

7月16日(木)から7月25日(土)までの10日間、夏の交通事故防止県民総ぐるみ運動を実施します。

運動のスローガン 優しさとゆとりを持って安全に年間スローガン ゆずりあいな人も車も 良い笑顔

運動の重点 ①こともと高齢者の交通事故防止②道路横断中の交通事故防止③飲酒運転をはじめとした悪質・危険な運転

の根絶④自乗車の交通事故防止⑤ヘルメット着用・保険等加入の促進⑥全ての座席のシートベルトとチャイルドシートの正しい着用の徹底

8月は 食品衛生月間です

牛や豚、鶏などは、解体処理する過程で腸内にいる腸管出血性大腸菌やサルモネラ、カンピロバクターのような病原性の細菌がお肉や内臓に付着したり、人に害を与えるウイルスや寄生虫に感染している場合があります。

このため、新鮮なものかどうかに関わらず、生や加熱不十分なものは重篤な食中毒が発する危険性があります。

細菌やウイルス、寄生虫は加熱により死滅します。このため、お肉やレバーなどの内臓は、よく加熱して食べましょう。特にお肉さんやお年寄りなど抵抗力の弱い方は注意が必要です。

相談

保険所食品衛生チーム
☎02448・222・5487

県政相談及び交通事故相談のお知らせ

県では、県政に関する相談や要望及び交通事故による損害賠償請求や示談の仕方などについて相談をお受けしています。相談は無料で秘密は厳守しますので、お気軽にご相談ください。

相談場所 福島市杉妻町2番16号福島県庁県政相談コーナー(本庁舎2階)

※県政相談の場合は県の各合同庁舎内県政相談コーナーでも可能です。が、毎週金曜日(予約制)で行っております。予約がない場合、面談は実施しません。

相談時間 月～金曜日(祝日、年末年始を除く)9時～12時、13時～16時

問い合わせ 県政相談☎県政相談コーナー☎0120・899・721

ふくしま親子・ヤングケアラーのための相談

県では、令和7年7月1日よりLINEによる相談窓口「ふくしま親子・ヤングケアラーのための相談」を開設しています。

本相談窓口では、元ヤングケアラーの体験談などを含めた情報配信を月2回行っており、令和8年4月27日からは、福島県児童家庭課ホームページにその内容を掲載しております。

なお、本相談窓口ではヤングケアラーだけではなく、家庭や家族の悩み、子育ての不安、不登校など、子どもや子育てに関する悩みなどの相談も受け付けていますので、ご承知おきください。

募集

消防職員採用候補者試験案内

白河地方広域市町村圏消防本部では、令和9年度採用白河地方広域市町村圏整備組合消防職員採用試験を実施します。

受験資格 平成12年4月2日から平成21年4月1日まで(に生まれた者(学歴・性別は問いません))

試験方法 第1次試験(教養試験(筆記試験)・消防適正検査) 第2次試験(第1次試験合格者に対する身体検査・体力検査・作文・口述試験)

試験日時 第1次試験(令和8年9月20日(日)午前9時～午前9時30分(受付) 第2次試験(第1次試験合格者通知の際にお知らせします)

試験会場 第1次試験(新白信ビル(福島県白河市立石96) 第2次試験(第1次試験合格者通知の際にお知らせします)。

受付期間 令和8年7月1日(水)から8月14日(金)まで(午前8時30分～午後5時15分)

※白河地方広域市町村圏消防本部ホームページの専用サイトからの申込みとなります。

問い合わせ 白河地方広域市町村圏消防本部総務課 総務係 ☎0248・222・2168

しらかわ介護福祉専門学校 学校学生募集

学科 介護福祉学科
定員 30名
修学 2年
卒業時取得資格 介護福祉士国家試験受験資格、専門士等

対象 高校卒業見込み者または高卒者と同程度の学力のある者

試験日 A/G日程までの全7回のうち1回を受験
出願期間 A日程(令和8年9月1日～18日) S日程(令和9年2月22日～3月5日)まで

試験日 A日程(令和8年9月26日) S日程(令和9年3月13日)

可否通知 受験生本人宛て

入学検定料 1万円
※一旦納入した検定料は、入学検定を辞退した場合、試験当日欠席した場合でも返還いたしません。

試験内容の詳細や条件・日程等は学校ホームページをご覧ください。募集要項や願書もダウンロードできます。就学に関する各種給付金や奨学金も充実しております。

問い合わせ 白河市本町2番地マイタウン白河3階 しらかわ介護福祉専門学校 ☎0248・211294

消防分署からのお願い

「熱中症は家の中でもなる可能性があります!!」
気温が高くなる時期になってきました。この時期に注意したいのが「熱中症」です。「熱中症」になる大きな3つの原因を見てみましょう。

- ①環境 (高温多湿な環境、日差しが強い、締め切った室内、エアコンのない部屋)
- ②からだ (高齢者、乳幼児、肥満の方、下痢やインフルエンザ等の脱水症状、二日酔いや寝不足)
- ③行動 (激しい筋肉運動、慣れない運動、長時間の屋外作業(畑仕事)、水分補給できない状況)

この3つのうち1つでも当てはまる状況では、いつ「熱中症」になってもおかしくありません。室内でも油断せずに、こまめな水分補給を行い、エアコンや扇風機を使用して部屋の温度を下げるなど、熱中症対策をしましょう!!
熱中症予防行動のポイント

- ①涼しい服装
- ②日陰を利用
- ③日傘・帽子
- ④水分・塩分補給

- ・無理をせず徐々に身体を暑さに慣らしましょう
- ・室内でも温度を測りましょう
- ・体調の悪い時は特に注意しましょう



「火事・救急・救助は119番」
問 棚倉消防署矢祭分署 ☎46-2119
福島県救急電話相談窓口「#7119」(24時間対応)

●町内火災・救急件数
(令和8年1月1日～6月13日)

火災件数 0件
救急出動 127件

人の動き

6月1日現在の住民基本台帳より
()内は前月比

人口	4,946人 (-9)
男	2,431人 (-5)
女	2,515人 (-4)
世帯	2,062世帯 (-1)

●赤ちゃん誕生おめでとう(敬称略)

赤ちゃんの名前	誕生日	保護者	地区
加藤 蓮音	6/1	吉男・愛美	関岡
鈴木 一嘉	6/16	寿雄・慶子	東館

●お悔み申し上げます(敬称略)

亡くなられた方	籍	届出者	没月日	地区
星 一夫	87	忠市	5/28	中石井
下重 スイ	91	松山栄	5/31	関岡
海野 泰治	84	泰彦	6/4	東館
二階堂章信	84	崇	6/6	東館
神子島二郎	90	吉雄	6/16	宝坂
増子 千佐	65	浩美	6/19	内川
増子 東洋	79	文子	6/21	内川
近藤アヤ子	88	徹	6/22	上関河内

●今月の納税

固定資産税▶2期
国民健康保険税▶2期
介護保険料▶2期
納期限(口座振替日)▶7月31日(金)

水道使用料▶5～6月分
納期限▶7月31日(金)
口座振替日▶7月27日(月)

●あとがき

今月号では、『デジタル相談室』及び『ヒガシダテ待合室』について掲載させていただきました。私自身も開設前に足を運び、見学させていただきましたが、充実した設備と素晴らしい環境が印象的でした。2つの施設が一体となり、町民の皆様にとってより身近で、気軽に立ち寄れる温かい交流の場となることを願っております。(小林)

■今月の一冊 ～わたしのすきな絵本～



矢祭町長 佐川 正一郎

『Life ライフ』

作 ▶ くすのきしげのり 絵 ▶ 松本春野 出版社 ▶ 瑞雲舎 対象 ▶ 小学生高学年向け

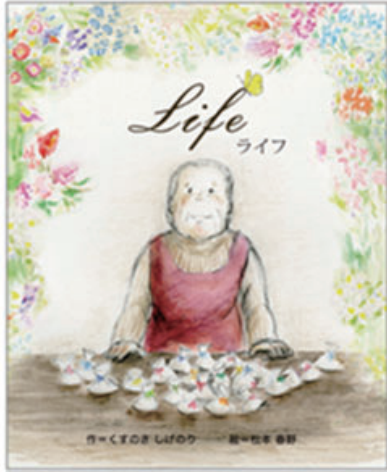

ある冷たい風の吹く日、一人のおばあさんが町外れにある『Life』という小さなお店にやってきました。『Life』は、お店と言っても、なにかを売っている普通のお店とは違います…。冬の間このお店にたくさんの人が訪れました。そして春になって、すてきな奇跡が起こりました。人は誰かとのかわりの中で生きているのだ、ということ伝える感動の絵本。(紹介文：瑞雲社)

もったいない図書館の「本の交換スタンド」を思わせる絵本です。町内に設置しているスタンドは、読み終わったおすすめの本を持ち寄り、自由に持ち帰ることができます。いつでもだれでも本との出会いを、楽しんでください。(矢祭もったいない図書館)

▶7月は梅雨が明けると本格的な夏を迎える季節です。各学校は夏休みに入り、夏休みは子ども達にとって楽しい時間です。夏のよい思い出を創ってください。今月は以前にもご紹介しました松本春野さんの作品です。先日、初めてお会いしました。人間力のある創造力豊かな素晴らしい先生です。今回の作品は、「ライフ」です。先生の作品で4作目の紹介です。ライフという生活や暮らしや、人生、生命を思います。この作品は「ライフ」という名で町の人たちが、ふれあうリユースのお店です。それぞれの人が、それぞれのものを交換します。人生とは何かと考えさせられます。社会は、支えながら生きて、人は生かされながら生きているということ伝えていきます。この夏休みには、子ども達に読んで欲しい必読の絵本です。絵も温もりを感じ、幸せになると思っています。

7 月 情報カレンダー

*変更となる可能性があります。

[省略]

○…当番医 山開…山村開発センター 館山…館山荘 埴…埴厚生病院 ユ…ユープル矢祭 保セ…保健福祉センター

日	月	火	水	木	金	土
5	6 	7 ●高血糖予防講座 保セ (13:30~15:00)	8 ●6か月児・10か月児健康相談 保セ (9:30~9:45) ●マミーサロン 保セ (10:00~15:00)	9	10 ●カンガルーくらぶ	11 
○おひら整形外科クリニック ☎33-9408	●カンガルーくらぶ	●カンガルーくらぶ	●カンガルーくらぶ		●カンガルーくらぶ	
12	13 ●3か月児健康診査 埴 (13:15~13:30)	14	15	16 	17 ●カンガルーくらぶ	18
○あらまちクリニック ☎33-8018	●カンガルーくらぶ	●カンガルーくらぶ	●カンガルーくらぶ		●カンガルーくらぶ	
19 	20	21	22 ●マミーサロン 保セ (10:00~15:00)	23	24 	25 ●カンガルーくらぶ
○木村医院 ☎46-3528	○埴厚生病院 ☎43-1145	●カンガルーくらぶ	●カンガルーくらぶ		●カンガルーくらぶ	●カンガルーくらぶ
26	27 ●家族の相談会 保セ (13:00~16:00)	28 	29	30 ●1歳6か月児健康相談 保セ (13:00~13:10) ●3歳児健康相談 保セ (12:45~13:00)	31 ●カンガルーくらぶ	8/1 
○つちやクリニック ☎43-2250	●カンガルーくらぶ	●カンガルーくらぶ	●カンガルーくらぶ		●カンガルーくらぶ	
2	3 ●心の相談会 保セ (13:00~16:00)	4	5 ●6か月児・10か月児健康相談 保セ (9:30~9:45) ●マミーサロン 保セ (10:30~15:00)	6	7 	8 ●カンガルーくらぶ
○東館診療所 ☎46-2312	●カンガルーくらぶ	●カンガルーくらぶ	●カンガルーくらぶ		●カンガルーくらぶ	●カンガルーくらぶ