

まちが好き 共に生きて 笑顔あふれる やまつりまち

2

February
2024

令和6年2月2日発行
(毎月第1金曜日発行)
No.755

広報

やまつり

Public
Relations
Yamatsuri

【成人式特集】(p2-5)
二十歳の門出

【Health information】(p8-9)
「血糖値から健康を考えよう作戦」レポート

【青少年の主張矢祭町大会(高校生の部最優秀賞)】(p12-13)
学法石川高等学校1年 本田真仁さん

【行政 NAVI】(p14-15)
役場本庁舎の
開庁時間が変わります

【地域おこし協力隊活動ダイアリー VOL75】(p16-17)
Main presenter
酒井隊員・近藤隊員・大羽隊員・鳴瀬隊員





〔成人式特集〕

二十歳の門出



Interview

町に少しでも貢献したい

まず、実行委員として準備してきた成人式に多くの人が集まってくれて良かったと思います。そして、このような式を開いていただいた皆さん、矢祭町のために恩返しの気持ちを込め、少しでも貢献できたらと思っています。

また、私は政治に興味があるので、少しでも自分の意見を反映させていきたいと思っています。



令和6年二十歳の成人式
実行委員会副実行委員長
ひかるこ
石井 洸子さん

矢祭町のために役立つことをしたい

実行委員として忙しく集まらない人もいた中で準備をするのはとても大変でしたが、成人式を無事に迎えることができとても良かったです。

また、お酒があまり飲めないのですがみんなと楽しく飲めるくらいに強くなりたいです。

今後は、矢祭町のために役立つことをしていきたいと思っています。



令和6年二十歳の成人式
実行委員会委員長
しゅうま
藤井 柊麻さん

令和6年矢祭町二十歳の成人式は、1月7日(日)午前10時よりユーパル矢祭2階多目的ホールで行われました。

今年の対象者は、町内在住または本町出身で、平成15年4月2日から平成16年4月1日までに生まれた52人(男性23人、女性29人)。そのうち46人が式典に出席し、晴れの日に共に迎えました。

彼らが生まれた20年前には、アテネオリンピック・パラリンピック開催、日本で新紙幣が発行、インターネット・DVDが発売、EU(欧州連合)が25カ

国に拡大、アテネオリンピックで金メダルを獲得した北島康介選手がインタビューの中で発言した「チヨウ気持ちいい」が流行語大賞となるなど多くの出来事があった年となりました。

そんな年からこれまでの間に、家族や友人、地域の方など多くの人たちと出会い、さまざまな経験を通して成長してきた彼らは、これからの明るい時代を担い、本町をより一層輝かせてくれることでしょう。

「成人おめでとうございます。」



1_成人証書・記念品を受け取る成人代表の菊池陽稀さんと下重舞由子さん／2_二十歳の成人式参加者男性による記念撮影／3_久しぶりに再会した友人と記念撮影／4_10年後の自分に宛てたメッセージを記入／5_スマホで自撮りを楽しむ成人者／6_鮮やかな袴姿で記念撮影

ほんだこうき (令和6年矢祭町成人の主張発表者)
本田輝輝さん

今日は令和6年成人式の開催及び、お忙しい中ご参加頂き誠にありがとうございます。すでに社会で活躍している者もいれば、社会で活躍するために大学などで学びを深めている者もいます。その違いの数だけ人の役割と無数の選択肢があると考えています。今ある生活を守っていくために活躍することを選ぶ人、またある人の選択が世界中の人々の暮らしに新たな考えを与えることがあるかもしれません。自分のため、家族のため、地域のため、社会のためなど様々な基準から自分が納得のいく選択をしていくことが私たちに求められていることだと思っています。

最後に本日私たちは成人を迎えることとなりましたが、社会人としてはまだまだ未熟で至らない点もあるかと思っています。これからもたくさんの方々にお世話になるとは思いますが、感謝を忘れず日々努力して自分の人生を切り開いていくと同時に、責任感のある大人になれるよう精進してまいります。どうかこれからも温かい目でご指導賜りますよう、よろしくお願ひ申し上げます。



Interview

先生として教育に貢献したい

二十歳になり、責任も増ええることも多くなったと思います。その中で、私は積極的にボランティアなどに参加したいと考えています。そこで地域に対する知識を深め、地域に役立つことをしていきたいです。

将来は、地元小学校の先生として子どもたちの教育に少しでも貢献したいと考えているので、勉強など目標に向かって頑張ります。



令和6年成人者
青砥 奈央さん

成人として自覚を持つ

無事に成人式を迎えられ嬉しく思うとともに成人になったという自覚を持った行動をしていく必要があると感じています。お酒が飲めるようになり、目上の人とお酒を飲む機会もあると思うので礼儀等には十分に気をつけ、楽しみたいと思います。

また、将来は結婚して幸せな家庭を築いていきたいなと思っています。



令和6年成人者
鈴木 蓮さん

本日は私たち新成人のためにこのような盛大な式典を催していただきまして、誠にありがとうございます。また、先ほど矢祭町長様をはじめ多数のご来賓の皆様よりお祝いと激励の言葉をいただきました。新成人を代表して心より御礼申し上げます。

無事に成人を迎えることができたのはこれまで育ててくれた家族や、支えてくれた友人や先生方、そして暖かく見守ってくださった地域の皆様のおかげです。深く感謝申し上げます。

さて、先ほど無事に成人を迎えることができたことと申し上げましたが、正直に申しますと、私は、まだ成人になった実感がありませんでした。本日、この式典に参加し、これからは大人として見られていくのだなとあらためて気が引き締まる思いです。成人となる18歳や20歳の境に、親に頼らず自己責任のもとに法的にできることが増えます。成人前と違い、自己決定して物事を進めたいため、判断力がとても重要になります。また、「自己責任」と言いましたが、大人になると、自分の行動に対して責任を持たなくてはなりません。こう言うと、とてもプレッシャーを感じてしまいますが、それほど難しいことではないと思います。簡単に言えば、大人として正しいと思う言動をする、課された義務を果たす、自分で決定したことの結果は他人のせいではないといったことでしょうか。これらのことは、これまでの生活のなかで教えられるながら行ってきたことの延長にあると思います。ですから、まだまだ経験や努力が必要だと思いますが、あまり気負いすぎずに、自分の言動に責任を持って行動していきます。

現在、私は一人暮らしをしています。二年目に入り、暮らしはじめた頃より慣れてきましたが、たまに不安や寂しさが押し寄せてくる時があります。こ

んなときに家族の存在のありがたみが、以前にも増して切実に身に染みるようになったことは、私の成長なのかもしれません。また、偶然にも、中学校からの友人が近くに居ることで私の寂しさを幾分か和らけてくれて、とても感謝しています。新しい環境で新しい友人もできましたが、やはり長く一緒にいる友人は、とりわけありがたい存在であること知ったこともまた、年を重ね、成長した結果なのかもしれません。子どもの時に思っていた「大人」にはまだまだ遠いですが、自分を大事にしつつ理想に少しでも近づけるように努力していきたいと思っています。

私は、大学で法律や政治について学んでいます。将来は公務員になって、地域や社会の皆さんのために働きたいと考えています。そのために、大学にいる間にできるだけ皆さんの知識を身につけたいです。勉強と同時に、サークルにも入り、より広い視野を持てるよう活動しています。サークルの一つにボランティアサークルがあります。主に福島県の復興について学び、被災住民に寄り添い、支援活動を行うサークルです。被災者の方々の話を聞いたり、施設を見学したりする活動の中で、震災を経験した私が知らなかったことが多くなり、驚きとともに、もっと福島県や、地元を知らなくてはいけないと感じています。成長は遅々としたものだと思いますが、自分なりに、できることや経験を増やしています。その経験を将来にもつなげていきたいと思っています。

最後になりましたが、私たちはまだまだ未熟です。今後とも皆様先輩方のご指導ご鞭撻のほどよろしくお願ひいたします。加えて、これまでお世話になりました皆様に改めて感謝申し上げます。新成人代表のあいさつとさせていただきます。本日は誠にありがとうございます。



ほんだあおい (令和6年矢祭町成人の主張発表者)
本多葵さん

やまつり えほんフェスタ

12/9 (土)

10:00~12:50

ユーパル矢祭 2階多目的ホール

手づくり絵本コンクール

15周年記念イベント



表彰状授与式

今回の受賞者に表彰状が授与されました。さらに、審査委員長の柳田邦男先生、審査委員のあべ弘士先生から選評をいただきました。また受賞者代表謝辞では、涙ながらに作品への思いを話す受賞者の姿に感動しました。

えほん通りテープカット式

9:10~9:40

東館駅前~もったいない図書館

東館駅前からもったいない図書館に向かう道に歴代絵本コンクール受賞作品のパネルを設置しました。さらに、水郡線から見えるところには柳田先生、あべ先生、かとうゆーこ先生のパネルが設置され、えほん通りの始まりをテープカットで盛大にお祝いました。



記念トーク 絵本でまちづくり

絵本コンクールの審査を務めた4人の先生方に、絵本の素晴らしさについてお話をいただきました。絵本の読み聞かせを通して、子どもたちが見ている世界を大人も感じることが出来ることや、絵本作りを通して深まっていく親子の絆など、矢祭町の絵本のまちづくりについてお話をいただきました。



記念植樹式

14:00~15:00

来る里の杜

「やまぼうし」の木を受賞者の皆さんと植樹しました。

今はまだ若い木ですが、この木の成長と一緒に絵本のまち やまつりへの思いが後世に伝わり、大きくなっていきますように…



手づくり絵本コンサート

手のひらの会、読書推進リーダー、矢祭中青空クラブと特設としよ部、子ども園の先生方による、受賞作品の読み聞かせを披露しました。特別賞の読み聞かせでは、会場に笑いがおこる場面も！参加してくれたリーダーさんたちの練習の成果が発揮されました。



絵本販売・サイン会

柳田邦男先生、あべ弘士先生、かとうゆーこ先生の絵本の販売・サイン会を行いました。お孫さんやお子さんへのプレゼントに買っていかれる方もいれば、自分が大切に読んでいきたい本を買われる方もいました。

手づくり絵本コンクール
15周年のお祝い

令和5年12月9日(土)に「やまつりえほんフェスタ」を開催しました。記念すべき15回目の受賞作品の表彰式では、15年間の総評ともいえる柳田邦男先生、あべ弘士先生の選評もあり、脈々と受け継がれてきた矢祭町の手づくり絵本の歴史を感じました。

さらに例年の内容に加えて、図書館に設置した記念パネルのテープカット式、来る里の杜への記念植樹と15周年をお祝いするイベントも行われました。

今年は北海道から九州、フランスからも応募があり、応募数も増えて絵本コンクールがどんどん盛り上がりつつあります。ふと見つけた心に残る出来事を、家族で物語や絵に表していく…そんな時間を過ごしている方がたくさんいらっしゃることは、とっても素敵なことだなあと感じます。

手づくり絵本コンクールがこれからもっと広がっていきますように。
●文とデザイン 大羽未准(矢祭もったいない図書館 地域おこし協力隊)

「血糖値から健康を考えよう作戦」レポート

血糖値を意識して健康に過ごすための生活習慣を継続しましょう

皆さんは、自分の血糖値を意識したことがありますか？

今年度、町で実施した血糖値から健康を考えるプログラムの取り組みについてご紹介します。

矢祭町は、左記表のとおり糖尿病の死亡率や治療率が県と比較して高く、糖尿病にながりがやすい生活習慣である、間食が多い、野菜不足、運動習慣がないなどの割合が高い傾向にあります。食べ過ぎや運動不足などの不適切な生活

習慣は糖尿病だけではなく、心筋梗塞や脳梗塞などのリスクも高めます。

そこで、町では、糖尿病などの不適切な生活習慣が積み重なることで引き起こされる生活習慣病のリスクを早いうちから回避し、元気に過ごせるように、「血糖値」に着目して健康な身体を目指す、「血糖値から健康を考えよう作戦」（以下、「血糖値プログラム」という）を令和5年11月から12月にかけて実施しました。

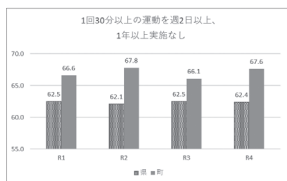
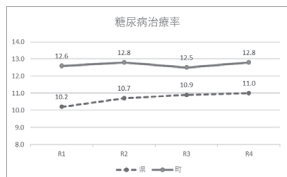
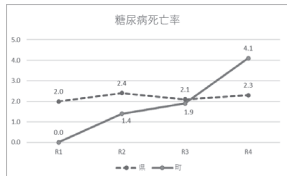

血糖値プログラム

血糖値プログラムは、町が日本生命保険相互会社と連携して実施したプログラムで、「全3回のセミナー」と「じぶんで血糖チェック」の構成となっています。

特に「じぶんで血糖チェック」では、血糖管理ツール「Free



※腕に装着したセンサーに機械をかざすと、血糖値が表示される。
※健康診断では分からない食後高血糖を把握することができます。

Styleリブレ」を活用し、24時間×2週間、自分自身の血糖値を確認しながら過ごしました。

結果

34名の方が血糖値プログラムに参加しました。この体験の中での参加者の気づきを紹介します。

- 揚げ物、麺類、ドーナツ、ケーキ、果物等、炭水化物や油物を食べると血糖値が上がります。
- 早食い、欠食があると血糖値が上がります。
- 同じ食事内容でも、よく噛んでゆっくり食べる、野菜から食べ始めると血糖値が上がりにくかった。
- 茎わかめ、チーズ、ナッツ類は血糖値が上がりにくかった。
- 食後、運動をすると血糖値が上がりにくかったなど。

アンケート結果

- 食事や運動の意識・行動の変化につながった割合
↓91.2%
- 意識・行動の変化について今後も継続できる割合
↓93.3%
- 血糖値プログラムの満足度
↓97.1%

標準体重割合

BMI・18.5以上〜25未満である標準体重（普通体重）の割合について、プログラム開始時と終了時を比較すると、8.8%増加しました（プログラム開始時35.3% ↓プログラム終了時44.1%）

※肥満（BMI・25以上）や痩せすぎ（BMI・18.5未満）の方は、血糖値が高くなりやすいので、標準体重（BMI・18.5以上〜25未満）を目指すようにとされる。

参加者の感想

● 血糖値の変化をみる体験がで

き、日々意識することが大切であることが分かった。

- 自身の身体についてよく知る機会があった。
- 数値を示してくれたので分かりやすかった。
- 普段の食事を意識するようになった。

まとめ

数値やグラフで血糖値の動きが見える化されることで、参加者自身が食事や運動の習慣と血糖値の関係について、たくさん気づきを得ることができました。また、血糖値が上がりにくいことと改める生活習慣が本当であったと改めて気づくことにもつながりました。

このように「自分で気づくこと」がきっかけとなり、意識や行動の変化につながり、その結果、標準体重者の割合の増加にもつながりました。

皆さんも、血糖値を意識し、ご自身の健康について考え、身体によい習慣を継続しましょう。

血糖値に配慮した生活習慣のポイント

- 1日3食、バランス良く食べる（欠食しない）。
- ベジ・ファースト（食事の際に野菜から食べ始める）、野菜は1日350g以上を目安に摂る。
- 間食の内容・頻度を変える等。
- チーズ、ナッツ等がおすすめ。
- 1口30回噛んで、ゆっくり食べる。
- いつもより10分多く動く（近くの場所に行くときは徒歩で行く、いつもより10分多くウォーキングをする等）。
- ながら運動を取り入れる（テレビを見ながら筋トレをする等）。

各種ワクチン接種に関するお知らせ

第2期麻しん風しん混合ワクチン（MR ワクチン）

令和6年3月31日を過ぎると無料接種は終了となります。

【対象児】

平成29年4月2日から平成30年4月1日生まれで、令和5年4月1日以降に1回接種していない幼児

HPV（ヒトパピローマウイルス）ワクチン

令和7年3月末でキャッチアップ接種が終了となります。

【対象者】

平成9年度から平成19年度生まれの方で、HPV ワクチンを3回接種していない方

※定期接種（小学校6年生～高校1年生相当年齢）は、今後も実施します。



募集区分	一般事務（役場庁舎等・町出先機関）・保健師・出会いプランナー
募集人員	若干名（出会いプランナーは1名）
応募資格	地方公務員法第16条に該当しない者（別記参照）

【勤務条件等】

- (1) 勤務場所 ▶ 矢祭町役場または、町出先機関
- (2) 職務内容 ▶ 事務全般（一般事務：書類作成及びパソコン操作等）及び保健福祉に係ること・結婚支援に係ること
- (3) 勤務時間 ▶ 1週間当たり38時間45分
- (4) 休日 ▶ 原則は土曜、日曜及び祝日、年末年始休暇
- (5) 月額給与 ▶ 188,000円（一般事務）・200,500円（保健師）
183,900円（出会いプランナー）
- (6) 賞与 ▶ 年2回
- (7) 通勤手当・有給休暇 有
- (8) 社会保険（健康保険・厚生年金保険・雇用保険）加入
※雇用後、勤務した日が18日以上の月が6か月を超えた場合、退職手当制度へ移行。雇用保険は、採用時に遡って加入取消。

【雇用期間】

令和6年4月1日から令和7年3月31日まで（継続有）

【選考方法】

書類審査・作文・面接

【選考試験日程及び会場】

- (1) 日時 令和6年2月24日（土）午前9時より
- (2) 会場 矢祭町役場 第1会議室

【申込及び受付期間】

提出書類	① 矢祭町会計年度任用職員選考申込書（町指定用紙）1通 ② 履歴書（町指定用紙）1通 ※返却はいたしません。
申込期間	令和6年1月15日（月）～令和6年2月16日（金）
申込先	矢祭町役場 自立総務課 総務グループ（☎46-3131）
申込方法	役場窓口に提出

【合否の発表】

発表は合否を問わず、全員に通知します。

【問い合わせ】

矢祭町役場 自立総務課 総務グループ（☎46-3131）

【別記】

地方公務員法（抜粋）
第16条 次の各号の一に該当する者は、条例で定める場合を除くほか、職員となり、又は競争試験若しくは選考を受けることができない。
(1) 禁錮以上の刑に処せられ、その執行を終わるまで又はその執行を受けることがなくなるまでの者
(2) 当該地方公共団体において懲戒免職の処分を受け、当該処分の日から2年を経過しない者
(3) 省略
(4) 日本国憲法施行の日以後において、日本国憲法又はその下に成立した政府を暴力で破壊することを主張する政党その他の団体を結成し、又はこれに加入した者



令和6年度矢祭町会計年度任用職員（フルタイム）募集

参加費無料

矢祭町介護予防教室「わんあっぷ」

先着20名

脳トレ&認知症予防セミナー

明るく楽しく元気に、コグニサイズで脳力アップ

【日程】

令和6年2月9日（金）

【時間】

13時30分～15時（90分）

【会場】

矢祭町保健福祉センター大会議室

【持ち物】

水分、タオル、やまっぴーカード

【内容】

- ① 認知症予防のためにできること
 - ・そもそも、認知症とは？
 - ・予防のためにできることって何？
- ② コグニサイズ（脳トレ）で脳力アップ
 - ・頭と目と体を同時に動かす楽しい体操です。
 - ・自宅のできるカンタン脳トレを紹介。



【参加申込・問い合わせ】

矢祭町保健福祉センター町民福祉課健康づくりグループ（担当：菊池）☎46-4581

※お申込みは先着順、参加費は無料となります。また、感染対策及び暖房対策も各自ご協力をお願いいたします。

3歳児健診のむし歯なしは7人中7人でした（希望者のみ掲載）

*虫歯にならないために、家庭で気をつけていることについてお母さんたちに伺いました



増子しずくちゃん

仕上げをできるだけ丁寧に磨いています。甘いのみものはできるだけ飲まないようにしています。



菊池有真くん

甘いものを食べた後にはうがいをするように気をつけています。



鈴木颯夏ちゃん

食べ物を食べたあとにはうがいをするようにしています。



白坂謙心くん

甘いジュースではなく、お茶を飲むようにしています。



増子偉心くん

むし歯にならないよう仕上げ磨きを丁寧にしています。



藤田まいちゃん

おかしを食べた後は麦茶を飲ませ、アイスはできるだけシャーベット系のものを食べています。



藤田純伶ちゃん

むし歯にならないように仕上げ磨きを頑張っています。

むし歯がなかったみんなおめでとう！
これから自分の歯を大事にしてむし歯なしを継続してね。



虐待という恐怖から子供たちを 守ることができるのは私たち、 私は子供を守る壁になりたい

信を持ってやっていけないと言えないと思います。子供が自分の言うことを聞かず、イライラして暴言を吐いてしまうことも虐待になってしまいます。

今問題になっている児童虐待について私たちができること、またこれを未然に防ぐための対策を考えてみました。

それは、一人で育児をしようとしなないことです。これはワンオペ育児と言って父親は仕事をし、母親だけで育児をしていることを指します。今の日本で働いている母親が育児をやっていることが多くあります。子供はわがままです。いくら子供を愛していても、ストレスは溜まってしまおうと思います。その状態で一人で育児をしていくと育児に疲れてしまいます。そしてわがままな子供に手を加えてしまい、虐待となってしまうのです。この状況を変えるために私たちがやらないといけないこ

とは何でしょうか。矢祭町には、「やまつりこども園」があります。私もここに通っていました。このこども園には保育部と幼児教育部があり、0歳から五歳までの子供を預けることができます。

無理して育児をするのではなく、町や市の保育所、幼稚園、こども園に子供を預ければ、虐待もなくなると思います。

しかし今の日本、育児施設に子供を預けられない状況があります。

この問題を解決するために、高校生や中学生が子供の世話をする部活を作れば良いと思います。平日は授業があるため学校終了後にこども園に行き、土曜日には一日中子供の世話をすると部活です。しかし学生では、何かあった時責任を負うことはできません。また、問題に素早く対応することもできません。だから学生だけでなく、高齢者

の皆さんと一緒に活動するというのがどうでしょうか。これは育児をしている人が安心して子供を預けることができストレスを抱えず虐待への原因がなくなると 생각합니다。また、学生と高齢者が一緒に活動すれば、地域全体が今以上に良くなると思います。

学生の時から子供と触れ合っておくことで育児の大変さ、楽しさを実感することができ、未来の児童虐待が減ると思います。

将来の日本は、子供より高齢者が増える少子高齢化が今以上に進んで行きます。虐待という恐怖から子供を守ることができないのは私たちです。それをやらないで後悔するより、私はやってみてみたい。私は子供たちの壁になりたいと思います。どうか皆さんも児童虐待について考えてみてください。

無垢の花たちを 守る壁



学法石川高等学校1年
まなと
本田 真仁さん

毎朝、新聞を読む中で
「児童虐待」の記事に
苛立ちと悲しみを覚えます

私は学校で毎朝新聞を読んでいます。そして感想や内容をまとめてベアの人に一分間スピーチをしています。その新聞で私は「児童虐待」についての記事を多く見ます。これらの内容を読むと、「なぜ罪のない子供が親の身勝手な理由のために辛い思いをしなければいけないのか」「将来なんでもできるはずの子供の命をなぜ親が奪ってしまうのか」と思い、苛立ちと悲しみを覚えます。

児童虐待には大きく分けて四つの種類があります。身体的虐待、性的虐待、ネグレクト、心

理的虐待です。身体的虐待は大きめに殴ったり蹴ったり叩いたりすることを指します。性的虐待は子供への性的行為をしたり見せたりすることです。ネグレクトは家に閉じ込めたり、ご飯を与えなかったり体調が悪くても病院に連れて行かなかったりすることを言います。心理的虐待は言葉で脅す、無視する、兄弟間での差別などがあります。子供に「バカ」「アホ」などと言っただけで虐待となります。

皆さんは虐待をしていないと自信を持って言えるでしょうか。私が逆の立場に立つたら自

役場本庁舎の 開庁時間が変わります

令和6年4月1日(月)より左記のとおり役場本庁舎の開庁時間が変わります。
 ※平日正午から午後1時、午後5時15分から午後6時45分及び土日・祝日・年末年始(12/29～1/3)に発行できる証明書については、住民票(マイナンバー)記載なしのみ、戸籍(現存されている方のみ)、除籍簿などは除く。印鑑証明(カード登録済みに限る)、納税証明書、所得証明、課税証明、非課税証明のみで現在と変わりません。

矢祭町役場本庁舎開庁時間(変更前)
【平日】
 午前7時30分～午後6時45分
【土日・祝日・年末年始(12/29～1/3)】
 午前8時30分～午後5時15分



矢祭町役場本庁舎開庁時間(変更後)
【平日】
 午前8時30分～午後6時45分
【土日・祝日・年末年始(12/29～1/3)】
 午前9時～午後3時

第2・第4日曜日のごみの持ち込みは、『事前予約』が必要となります

令和6年4月から、第2・第4日曜日のごみの持ち込みをする場合は事前予約が必要となります。

近年、第2日曜日及び第4日曜日に東白クリンセンターへごみを持ち込まれる方が大変多く、受付される方々の車両が組合正門を越す事例が多く発生しており、往来が困難な状況です。ごみを持ち込む方への安全確保、並びに頻発していたごみの搬入車両に係る混雑解消の対策として、ごみの搬入車両台数の制限が必要になります。

このため、令和6年4月より第2・第4日曜日については事前予約制といたしますのでご理解とご協力をよろしくお願ひします。

【施設利用の事前予約】

予約の対象となる方 一般ごみ(家庭ごみ、事業所から

の一般廃棄物)を持ち込まれる方が対象となります。
 ※棚倉町、埴町、矢祭町、鮫川村以外から発生したごみは持ち込むことが出来ません。

予約先となる施設 東白クリンセンター
 施設利用について 計量所で予約者の本人確認を行いますので、必ず運転免許証等の本人確認ができる書類をご持参ください。

【予約及び申込方法】
 インターネット 組合予約画面をご確認ください。QRコードからご確認ください
 確認いただき
 ※予約開始までご利用できませんので、ご了承ください。



電話 東白衛生組合 ☎43・0378(平日9時～16時)

■新ごみ分別ガイドブック



3月中に配付予定の『新ごみ分別ガイドブック』をご覧ください。

【ご利用方法】
 ①氏名、住所、連絡先の種類
 ②持ち込みに使用される車両の種類
 ③搬入希望日
 ④持ち込み予定のごみの種類
【予約開始日】
 令和6年4月1日(月)9時から開始します。

矢祭町では『ふるさと納税』を受け付けています

ふるさと納税とは、生全額が控除されます。まれ故郷やお住まいの地域に関係なく、「応援したい」と思う地方公共団体に対して行う寄附金制度です。

なお、所得税・住民税から寄附金控除の適用を受けるためには、確定申告を行う必要があります。

この寄附金のうち、2,000円を超える部分について、一定限度額まで、原則として所得税と合わせて

詳しくは矢祭町ホームページをご確認ください。
 問い合わせ 自立総務課 企画財政グループ ☎0247・46・4579



矢祭町 HP (ふるさと納税)



～婚活イベント情報～ 2 月号

『YAMIZO KON』開催

素敵な出会いを見つけませんか?
 日時▶3月10日(日)11時30分～13時30分
 場所▶Restaurant Aurevoir(レストランオールヴォワール)
 (栃木県那須塩原市方京1-1-10那須ミッドナイトシティホテル)
 対象▶25歳～39歳(女性:居住地は問いません/男性:八溝山周辺地域定住自立圏在住)
 人数▶男女各15名(抽選)(締切は2月20日15時まで)
 費用▶2,000円
 ※男性にはセミナーを開催します(10時30分～11時)。
 主催▶八溝山周辺地域定住自立圏推進協議会(出会い事業)
 ※詳しくは「矢祭町結婚支援室」にお問い合わせください。

「おしゃべりカフェ」open

「おしゃべりカフェ(ジェルネイル・スキンケア無料体験など)」
 日時▶2月4日(日)午後1時～午後4時
 2月7日(水)午後3時～午後8時
 場所▶いずれも「リフレッシュふるさとランド」
 「ハッピー&スマイル研究会(心理学セミナー、ランチクッキング)」
 日時▶2月4日(日)午前10時～
 ※町外からの参加も大歓迎です。
 結婚に関する相談や婚活情報、プロフィール登録も随時受け付けております。
【展望台のライト点灯時は開催中】
 開催予定 (3/3・3/6)



～えにし～
 (32)
 人と人を結ぶ
 えにしづくりの
 きっかけを

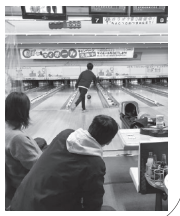

結婚したいあなたを福島県が応援します 結婚マッチングシステム「はび福なび」

「はび福なび」は、福島県が導入した紹介型のマッチングシステムです。婚活を真剣に希望する男女の出会いを応援するオンライン型のシステムで、ご紹介の他にも会員限定の交流会やセミナー等も行ってまいります。

登録料10,000円(2年間)、月会費・紹介料などは無料です。福島県内に在住の方、近い将来福島県に移住をお考えの方で誠実に結婚を希望する20歳以上の独身男女が対象です。

【矢祭町結婚支援室】
 リフレッシュふるさとランド内
 ☎46-4884
 E-mail▶project-y@silk.ocn.ne.jp
 (E-mailでのご相談可)

詳しい内容はQRコードまたは矢祭町HP「婚活イベント」で確認できます。



矢祭町地域おこし協力隊は、町外のさまざまな地域から集まり、地域づくりに貢献しています。

現在町内にいるのは6名。各メンバーは、JR水郡線東館駅を中心とした地域の場づくり、文化振興、地域食材を使った商品開発、読書の町づくり推進、スポーツ振興など、多岐にわたるジャンルで活動中です。

町内で協力隊の活動をお見かけの際は、お気軽にお声がけください！

Volume.75

2024.2Update

矢祭町地域おこし協力隊

活動ダイアリー



Let's go!



本のこうかんスタンド



1月から小学校で、放課後運動教室を行っています。50人近くの子どもたちと一緒に、寒さに負けず元気な体づくりに励んでいます。たくさん参加してくれてうれしく思います。

最初の運動教室の日に、子どもたちにこの運動教室で「楽しさ」と「技能・体力向上」のどちらを求めるか、質問したところ、私の予想に反して「技能・体力向上」に手を挙げた子がほとんどで驚きました。質問しておいて何ですが、私としては、欲張りに両方を求めたいです。体を動かすことの楽しさをたくさん感じてほしいと思っています。楽しくて、しかも力もつのが理想です。そこで、今スポーツレクリエーション指導者の講習を受けて、様々なアプローチで運動指導ができるように勉強しています。とても楽しい活動をたくさん教えてもらったので、子どもたちにも伝えていきたいと思っています。そして、子どもたちだけではなく全ての世代の人達に、運動へのハードルが少しでも下がるように、体を動かす機会や環境をつくってこうと考えています。

こんにちは！読書の町づくり担当の大羽です。年末年始の休みがきっかけとなり、最近私はいつも以上に読書をしています。一冊読むと止まらず、図書館で借りたり、出先の本屋で買ったりと、空前の読書ブームが来ています(笑) そんな中、どんな本を読もうかと迷ってしまうこともしばしば。皆さんも本屋さんや図書館でこんな風を感じることも多いのではないのでしょうか。そんな皆さんのお悩みが少しでも解消されるよう、図書館入口すぐの場所に、協力隊おすすめ本棚を設置しています！本棚の中身は毎月更新しており、今まで読んで面白かった本や、図書館で見かけて面白そうな本、表紙がかわいいなあと思った本などを選んでいきます。図書館でじっくり本を選ぶ時間がない方、なんとなく読書はしたいけど何を読もうか困っている方はぜひ、こちらの本棚をご活用ください！協力隊本棚の隣には、本の交換スタンドも置いています。図書館にいらした方が交換してください、中身が入れ替わってきました！ぜひご利用ください。

こんにちは、地域おこし協力隊の近藤です。育児の為お休みしておりましたが、12月より復帰し「ヒガシダテ待合室」を運営しています。復帰後も多くの方々から声をかけて頂いたり、会いに来てくれたりととても嬉しいです！引き続き気軽に訪れることができる空間作り、住民同士の交流が生まれるきっかけ作りを行っていきますので、よろしくお願いします。さて、先日「矢祭ブランド会議」に参加してきました。地域の魅力を再発見し情報発信する人材を育成する事業です。地域ブランドのつくり方をテーマに地域の事例を学んだ後、矢祭の魅力と課題を参加者同士で話し合ったり、町内でやってみた事を考えたりと有意義な時間となりました。ある方は魅力だと感じている事でも他者にとっては課題と捉えている事もあり、受け手を考えての効果的な情報発信の仕方が大切だと感じました。今後の活動にも生かしていきたいと思っています。最後にヒガシダテ待合室からお知らせです。2月11日(日)はOPENしてちょっとしたイベントを考えています。詳細はInstagramにて告知します！

こんにちは、地域おこし協力隊の酒井です。先月は、福島県産の商品開発や販売活動を応援するために創設された「ふくしまの未来を創る Fukurum 基金」を活用した白河実業高校校舎の活動に携わさせていただきました。この活動では、二子玉川にお店を構えるパティスリーシュクレペールオーナーの佐藤さんにご協力いただき、矢祭町産ラズベリーを使用してフランスの伝統菓子「ガトーナンテ」を製作しました。製作した「ガトーナンテ」は、1月10日から12日にかけて品川駅構内で開催されたもったいない市場の中で販売され、好評のうちに3日間を終えました。なお、販売会の様子は東京新聞にも記事が掲載されました。また、その他の活動として2月に「コラッセふくしま」で開催される販売会に参加を予定しております。県南地区を盛り上げるため、鯉川村のファームつばささんで生産しているジャージー牛乳で作られたバターを使用した「ガトーナンテ」を製作し、販売いたします。詳細については次回掲載時にご報告させていただきます。

鳴瀬望 Nozomu Naruse
スポーツ振興担当

山形県鶴岡市出身。前職は小学校教員。トレイルラン、スキューバダイビング、旅行(海外)、ドラマを見るのが好き。

大羽未准 Minoru Ooba
読書の町づくり担当

愛知県岩倉市出身。教育系の大学を卒業後、矢祭に来ました。好きなことは、読書、人とお話しすること、散歩。

近藤秋子 Akiko Kondou
地域の場づくり担当

埼玉県松伏町出身。前職は鉄道会社勤務。趣味は旅行、スキー、映画、読書。

酒井智美 Tomomi Sakai
地域食材を使った商品開発担当

千葉県柏市出身。前職はパティシエ。趣味はガーデニング、料理(お菓子作りなど)。

この本おすすめ!

LIBRARY LETTER

2024

2

図書館だより



寒さが厳しくなってきました。
お家ごもりのお供に読書はいかが?

Text & Design: 大羽未准 (地域おこし協力隊)



PICK UP /

2024.1.14 Sun.

真珠まりこさんおはなし会 を開催しました!



もったいない図書館開館 17 周年を記念して、真珠まりこさんの絵本のおはなし会を開催しました。みなさんご存じ「もったいないばあさん」の作者・真珠まりこさんによる様々な絵本の紹介や、みんなでもったいないばあさんの絵描き歌に合わせたお絵描きなど、楽しい時間を過ごすことができました。終了後には、絵本の販売・サイン会も! 『もったいない』でつながった特別な一日になりました。

EVENT /

21 THURSDAY

2024.2.1 Thu. 10:00 - 12:00
あかちゃん/プレママ・プレパパ
おはなしかい

もったいない図書館 特別書庫

215 THURSDAY

2024.2.15 Thu. 10:00 - 12:00
大人のためのおはなしかい

もったいない図書館 特別書庫

218 SUNDAY

2024.2.18 Sun. 10:00 - 11:00
2月出前おはなしかい

矢祭町へき地保健福祉館 (内川)
茗荷地区多目的集会所施設 天神沢公民館

RECOMMEND

「家読」をご存じですか?

家読とは家族ふれあい読書のこと。家族みんなで同じ本を読んで感想を語り合うのもよし、自分が読んだ本の感想を家族に伝えてお話しするのもよし! 家族のコミュニケーションのきっかけに本や読書を活用してみたいかがでしょうか。

INFORMATION ● 今月の休館日: 毎週月曜日
*祝日開館

お問い合わせ: 矢祭もったいない図書館 ☎ 46-6466 FAX: 57-7500



まちの駅 やまぐち

利用無料

休憩スペース

トイレ

営業時間

平日 8:30 ~ 17:00



Facebook

■休憩スペース (無料)

ちょっとした休憩やトイレ、フリー-Wi-Fiの利用、コーヒー・紅茶等の無料提供、地域の観光案内、もったいない文庫の取り扱いも行っています。
待ち時間やお買い物の途中など、お気軽にお立ち寄りください。

【買ってくっぺ便】には、買い物代行と移動販売があります

■買い物代行

お買い物にお困りの方はまちの駅やまぐちまでお電話ください
町内で購入出来る商品を登録料・手数料無料でお届けします。

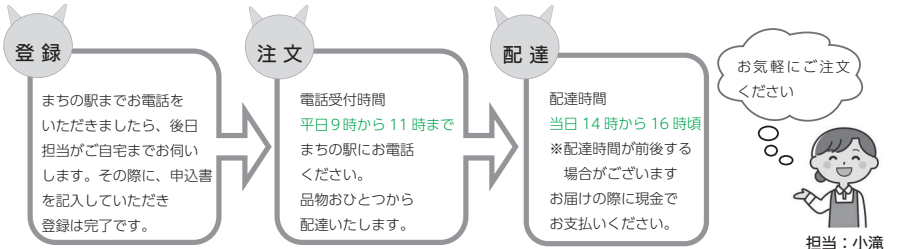

【問い合わせ】

まちの駅やまぐち ☎ : 0247-57-5659 FAX : 0247-57-5660

■移動販売

●到着時間が前後する場合があります



担当: 柴田



月曜日
★内川地区
・菊池 洋さん宅前 (13:30頃)
・金澤 利光さん宅 (13:45頃)
・芳賀 きよ子さん宅 (14:30頃)
・古市 勝弥さん宅 (14:40頃)



火曜日
★石井地区
・やまぐちファーム (13:30頃)
・下石井中野内地区 (13:45頃)
・和田 始子さん宅前 (14:00頃)
・櫻の苑 (14:10頃)
・舟見地区 (14:30頃)
・せせらぎ荘 (15:00頃)



水曜日
★宝坂・追分地区
・竹野内地区池の前 (13:30頃)
・古市園芸前 (14:10頃)
・鶴ヶ池バス停 (14:40頃)
・古市 文雄さん宅前 (15:00頃)
・追分地区 (15:15頃)



木曜日
★下関・大井地区
・中山ニュータウン (13:30頃)
・沼田 ミチ子さん宅 (14:00頃)
・天神前バス停 (14:20頃)
・古市理容室前 (14:30頃)
・佐川商店前 (14:50頃)
・折屋 (15:40頃)

*大雨、大雪の日は運行を休止する場合があります。また、予告なしに運行を休止する場合がございます。

俳句 ふきの芽句会

見上ぐれば北斗七星風をまく

花村

肩書きはむかしのことや日向ぼこ
吾輩の猫がきて寝る炬燵中

金沢 タツ

寒風や水切りの石渡り切る
駄句詠みて生きる真実またよぎる

鈴木 良夫

虎落笛命叫ぶと能登祈る
矢祭の元気体操初笑い

大森 泰幸

川柳 山野井金沢鶴亀会

ハッピーと呼べば寄り添い来る子犬
ヤット作った竹トンボ高くハッピーハッピー

原 通夫

世界がみな仲良しこれぞ本当のハッピー
矢祭に移住できてハッピーよ

スミエ

初日の出ハッピーニューイヤの夫婦岩
旅行宴会盛り上がり皆ハッピー

周平

千世子

短歌 矢祭町短歌会一月詠草

元日が天気よいのはこの一年
穏やかな年の予告のようだ

片野 盛好

火葬場を出づれば木枯し吹き荒れて
枯葉巻き上げ頬を打ちくる

松本 義勝

正月に息子がお茶をつぎくれて
温もる湯呑みを両手につつま

深谷 絹子

風邪を病み体温はかり束の間の
頭痛とたるさに心がさわぐ

佐川 文江

被災者の「仕方がないね」この一言が
地震被害の重さを語る

星 初枝

朝空を優雅に飛びゆく白鷺の
姿まばゆき光を放つ

齋藤 吉民

終戦時に共に食みたる焼き
命語らいて長寿を祝う

(元兄妹会)

片野 税子

100歳のご長寿を祝う

▶百歳高齢者賀寿贈呈式

1月11日(木)、特別養護老人ホームユアアイホームにおいて百歳高齢者賀寿贈呈式が行われ、満100歳を迎えられた浅見イネさんに福島県知事及び町からの賀寿・記念品、町社会福祉協議会・高齢者クラブ連合会及び矢祭福祉会からの記念品等がそれぞれ贈呈されました。



無病息災を願った小正月行事

▶やまつりこども園だんごさし

1月12日(金)、やまつりこども園各教室のテラスにおいて、だんごさし行事が行われました。幼児教育部の園児が各教室で赤・緑・黄色・白のだんごをそれぞれ作り、テラスの柱に設置されたミズノキに縁起物の飾りとともにだんごをさして、1年間の無病息災を願いました。

新聞を活用した教育の推進

▶「矢祭町と福島民報社との連携協力協定」締結式

1月17日(水)、役場第1会議室において「矢祭町と福島民報社との連携協力協定」締結式が行われました。式では、佐川町長と芳見弘一代表取締役社長が協定書に署名をし、新聞を活用した教育の推進に向けた地域課題等に関する共同調査や研究、新聞記事情報の活用支援などについて連携していくことを確認しました。



3団体合同で閉級式を迎える

▶生涯学習合同閉級式

1月20日(土)、山村開発センター大集会室において、令和大学・女性団体連絡協議会・ふるさと探検隊合同の閉級式が行われました。式では、各団体への参加賞が菊池教育長より授与され、各団体の代表者がそれぞれ1年間の活動に対するお礼の言葉を述べました。

TOWN TOPICS

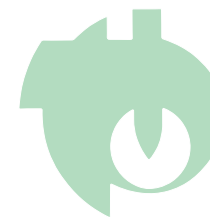

まちの話題

身近な情報を寄せてください。自立総務課総務グループ
TEL 0247-46-3131 FAX 0247-46-3155



地域の事件事故防止活動に貢献

▶矢祭町消防団感謝状受賞報告

12月21日(木)、役場町長室において警察業務に深い理解を示し、地域の事件事故防止活動に貢献したことが認められ、棚倉警察署の小林健一署長より感謝状を受賞した町消防団の檜山団長が来庁し、佐川町長に受賞の報告をしました。

町内の無火災・無災害を願う

▶矢祭町消防団出初式

1月4日(木)、令和6年矢祭町消防団出初式が矢祭中学校校庭にて挙行されました。今年も山村開発センター駐車場から矢祭中学校までの道程を堂々と行進し、地域住民へ無火災を呼びかけました。また、式典では、規律正しい観閲・通常点検ののち、各種表彰等が行われました。



夢と勇気のシンボルに

▶大谷翔平選手グローブ寄贈

1月9日(火)、矢祭小学校の始業式において、大リーグの大谷翔平選手から寄贈されたグローブが児童にお披露目されました。グローブは右利き用、左利き用あわせて3つ、大谷選手のメッセージとともに届き、校長から児童に手渡されました。

議会だより



やまぐち

第5回定例会 12月11日～15日

全議案 原案通り可決！

12月定例会は、12月11日から15日までの5日間の会期で開催され、初日は町長から提案理由の説明が行われ、続いて担当課長から議案の内容説明がありました。2日目は議案調査のため休会。3日目と4日目は一般質問が行われ、7名の議員が登壇し町に質問をしました。5日目の最終日は議案審議が行われ、専決処分報告1件、条例の制定1件、条例の一部改正3件、令和5年度各会計補正予算6件が提案され、合計11案件を審議し可決・同意されました。また、追加議案として条例の一部改正1件が提案され、原案のとおり可決されました。



専決処分

◎専決第12号 令和5年度矢祭町一般会計補正予算(議案第66号)
地方自治法第179条第1項の規定により、緊急やむを得ず専決処分をしたので、同条第3項の規定により報告し承認を求めたものです。

令和5年度各会計別予算補正状況(専決第12号)

会計名	既定額	補正額	予算総額
一般会計	4,677,383	378	4,677,761

条例

◎矢祭町公の施設の使用料等に係る消費税及び地方消費税の取扱いに関する条例の制定(議案第67号)
インボイス制度の導入による適格請求書の発行に伴い、消費税の対象となる公共施設等の使用料等について、消費税等相当額を含んだ金額である旨を明確にする必要があるため、新たな条例を制定するものです。

◎矢祭町職員の給与に関する条例の一部を改正する条例(案第68号)
福島県人事委員会の勧告に伴い、関連する条項について所要の改正を行うものです。

◎矢祭町国民健康保険税条例の一部を改正する条例(議案第69号)
全世代対応型の持続可能な社会保障制度を構築するための健康保険法等の一部を改正する法律等の改正に伴い、所要の改正を行うものです。

◎学校給食センター設置条例の一部を改正する条例(議案第70号)
学校給食センター運営委員会の委員構成を見直すことにより、給食センターの適切かつ円滑な運営に資するため、委員に関する規定を改正するものです。

◎矢祭町長等の給与及び旅費に関する条例の一部を改正する条例(議案第71号)
福島県の特別職に支給される期末手当の引き上げに伴い、特別職に支給する期末手当の算定基礎額に乗ずる割合を改定するため、所要の改正を行うものです。

補正予算

◎令和5年度矢祭町一般会計補正予算(議案第71号)
歳入における個人町民税、普通交付税、国民健康保険基金安定負担金、子どもの医療費助成事業補助金の増、減債基金繰入金の減、歳出における公共施設等整備基金積立金、障がい者施設支援事業費、子ども医療助成費、観光地維持整備工事、中学校北校舎長寿命化改修工事設計業務委託料、グラウンド環境整備工事、予備費等の増、サインピア矢祭の監視員報償費等の減が主な補正の内容です。

◎令和5年度矢祭町国民健康保険特別会計補正予算(議案第72号)
歳入における保険給付費等交付金の増、一般会計繰入金金の減、歳出における一般被保険者療養費、葬祭費等の増、予備費の減が主な補正の内容です。

◎令和5年度矢祭町農業集落排水処理事業特別会計補正予算(議案第73号)
歳入における新規加入負担金の増、歳出における農業集落排水処理施設管理費、予備費の増が主な補正

の内容です。

◎令和5年度矢祭町介護保険特別会計補正予算(議案第74号)
歳入における介護給付費負担金、保険者努力支援交付金の増、歳出における一般管理費、居宅サービス給付費、介護予防・生活支援サービス事業費等の増、予備費の減が主な補正の内容です。

◎令和5年度矢祭町後期高齢者医療保険特別会計補正予算(議案第75号)
歳入における普通徴収保険料の増、特別徴収保険料の減、歳出における後期高齢者医療広域連合納付金の増が主な補正の内容です。

◎令和5年度矢祭町水道事業会計補正予算(議案第76号)
第三号予算の収益的収入における営業外収益の一般会計からの補助金の増、収益的支出における営業費用の漏水発生時の修繕費、及び県人事委員会勧告に伴う給与等の増、予備費の減が主な補正の内容です。

令和5年度各会計別予算補正状況(議案第71～76号)

(単位:千円)

会計名	既定額	補正額	予算総額	
一般会計	4,677,761	82,842	4,760,603	
特別会計	国民健康保険	612,675	191	612,866
	農業集落排水処理事業	38,642	55	38,697
	介護保険	659,458	16,107	675,565
	後期高齢者医療保険	145,634	2,253	147,887
水道事業会計	収益的収入	148,650	578	149,228
	収益的支出	148,650	578	149,228

一般質問(要旨)

12月議会定例会の一般質問は、13日と14日に行われ、7議員が登壇し町政全般について執行部の考えを質しました。

一般・教育・農業行政



本多勇也議員

質問 JR水郡線の活性化について

問 水郡線の利用促進をどのように考えているのか伺う。

答 町長

水戸支社と連携し、ヒガシダテ待合室等の活用や水郡線はマイルールという認識を町民にも要請しながら、以前のような形態は厳しいものがあるが、町民号の再開も来年度は考えていきたい。

問 お座敷列車などイベントによる関係人口等を増や

すということ、町としての考えを伺う。

答 町長

水郡線の車窓を楽しめる時期を選びながら、車内の懇談会など考えていきたい。お座敷列車は特別な車両なので、JRでは風つこ、トロッコ列車を走らせている。町内のメーカーや飲食店での利用も活性化の1つであるので、そういったことに対してもしっかり支援、アドバイスをするなど、町も関わっていききたいと思っています。

問 真岡線ではSLを走らせ、地域と密着した取り組みを行っている。協議会等でそういう話が出ているのか伺う。

答 町長

SLを水郡線に走らせるためにはお金と人員が大変で厳しいようだ。今後そういう機会があれば考えていきたい。

質問 関岡小学校の利活用について

問 少子高齢化と高齢者の孤立が進む中で、地域住民の支え合いや専門職による支援が重要だと思ふ。高齢者の居場所づくりというのを考えてはどうかと思ふ。校庭などをランドゴルフのできる広場として利活用できないか、町の考えを伺う。

答 町民福祉課長

旧関岡小学校の利用については、まちなか公共機能調査等の中で検討している。町としては、高齢者の仲間や生きがいづくり、健康づくりを目的とした、いきいきサロンや温泉サロンなども開催している。介護予防事業として、わんあっぷ、ライフアップ、木曜教室など希望者に対して行っている。自主的な健康維持のために福祉センターも解放しており、老人クラブに対して助成等も行っている状況である。これらの事業等をご活用いただければと考えている。

問 関岡小学校の跡地を利用して、高齢者が集い、子

供たちと一緒に交流の場として使うような考えはあるのか伺う。

答 町民福祉課長

今のところ検討していない。

質問 大学生や専門学生への食糧支援と奨学金制度について

問 以前、大学生や専門学生へ町のほうから食糧支援を行った。とてもうれしかったという話も聞いている。今後さらに学生の生活が苦しくなっているということで、食糧支援を行う考えはあるのか伺う。

答 教育課長

現在のところ食糧支援については考えていない。

問 矢祭町から「応援してもらっている」とか、何か感じるものがあれば、大学卒業後、田舎に戻ってくるきっかけにはなると思うが、そういう考えはあるのか伺う。

答 町長

町の奨学金制度について、将来、本町に戻って地元企業に就職ではなくても、本町に住めば奨学金を全額減免するというような

施策も考えていかなければならないと思っている。

問 町の奨学金制度について、地元企業に就職した場合、月々の返済を減額するとか減免するというような、考えはあるのか伺う。

答 町長

前向きに検討しなければならぬと思っている。

質問 稲作農家の経営状況について

問 今後、価格保障とか所得補償制度というようなことで、農業と農地を守るような、何か町独自の対応、対策があるのか伺う。

答 事業課長

稲作については、一等米比率が県全体で低い水準となつてはいるが、米価は上昇している。肥料の価格も昨年10月頃より下落しつつあるが、令和3年度水準よりは依然高い水準であるので、今後の動向を踏まえながら検討していく。

問 矢祭町にも耕作放棄地がかなり増えている。今後、耕作放棄地をどのように対処していくのか伺う。

答 事業課長

現在の施策により、耕作

放棄地の急激な増加は食い止めていると考えている。今、法定化された地域計画の策定に向けた準備をしている。意向調査を実施し、これに基づいて守るべき農地はどのかなかをつきりさせ、農業上の利用が困難である農地については、保全等が行われる区域とするなど検討していく。農業委員会では、すでに山林の様相を呈している農地については、非農地判断を徹底するよう求められており、これにより農地台帳から除外していく。農地が山林や原野化した場合でも人家に近

いところなどは、有害鳥獣対策としてやぶ地をつくらないなどの、適切な管理は引き続き行っていたり、必要はあるかと考えている。

問 現在、貸し借りの過程で、耕作者不明の水田が幾つかある。それに対して、町や農業委員会はどうのように対処をしているのか伺う。

答 事業課長

基本的に農地の貸し借りについては、農業委員会に3条申請をしてもらって、許可が必要になる。

問 この答申、3月までだったと思うが、最終報告というのはどうなるのか伺う。

答 自立総務課長

まちなか公共機能調査業務の最終報告については、報告書の完成前に、議員の皆様にご説明したいと考えている。

一般・観光、自然保護、行財政・総合政策



大森泰幸議員

質問 まちなか公共機能調査の現段階について

問 進捗状況はどうなっているのか伺う。

答 自立総務課長

町の人口動態、交通、土地利用、施設分布、主要産業、公共施設の状況など公共機能の配置、検討に係る基礎資料の整理と住民意識調査結果の分析や既存機能の更新の必要性等の検討がこれまでに終了しており、現在、更新コストの平準化を図る観点から各施設の整備時期の調整や候補地のリストアップ等を行っている。

問 公民館について、すでに駅前の周辺整備に関わつて出ていると思うが、学校の小学校の前に造るとか、この基本構想は覆るのか、それとも検討中なのか伺う。

問 道の駅については、調査段階で土地あるいは金額までの見直しまでは行っていないかどうか、来年度スタートするのか伺う。

答 事業課長

実施時期や整備する場所についてはまだ決まっていないが、総合計画の中では最終年度の7年度で調査を予定しており、町民アンケート等の実施を検討していきたいと考えている。

問 役場庁舎というのは、第6次の時点では出てなかったように思うが、どうなっているのか伺う。

答 自立総務課長

まちなか公共機能調査業務の中で現在検討をしている。自立支援センターについても、今年度見直しの中に入るのか伺う。

答 自立総務課長

総合計画の中に障害者自立支援センターは入っていないが、まちなか公共機能調査業務の中で検討はしている。こちらを必ず実施するということではないが、そういった施設も含めて町内全体を見ながら、公共施設の配置と今後の整備を

問 高齢化が進んで農業従事者が減少傾向にある中、新たに農業をしてみたいという考えがある方に、バックアップではなく、伴走支援というか一緒にやっていく考えはあるのか伺う。

答 事業課長

昨年5月に県南地域新規就農者等担い手確保・育成連絡協議会が設立された。協議会の構成団体としては、市町村とJA、県南地方の農業士、福島県農業振興公社、県南農林事務所が構成団体となっているが、この組織が設立されたので、地域の関係組織と連携協力しながら新規就農者等担い手の確保、育成を目指す体制が整ったということもあり、この組織とさらに農林事務所の中にはコーディネーターもおり、こちらとも情報を共有しながら、これから就農を目指す方の伴走支援を行っていき

たいと考えている。

はない。議員や町民の声があるということ、今後も引き続きJRにお伝えをしていきたいと思う。JRから町が費用を出してやる分には構いませんよというようなお答えがいただけるのであれば、担当課とも検討していきたいと思う。

答 住民の動きとしても町と相談しながら、独自にということではないが、連携しながら動いてもよろしいが、いかがか。

答 自立総務課長

JRからも、水郡線の活性化を考える上で、この東館駅舎の改築と整備等については大変喜んでいただいている。町としては3年待つことで、支出を減らすことができるので、費用対効果を考えて、スケジュールを遅らせているというだけであり、事業を中止したということではない。

質問 矢祭町の魅力アップについて

問 毎年ニュータウンの中山祭に子供の頃から来ている親子がいる。矢祭山で毎回することはできなくても、

答 自立総務課長

トイレはJRの施設で、町がどうこうできるもので

トイレの問題で、外側に水道ぐらいできないのか。できなかつたら呼びかけるが、いかがか。

イベントをやったらどうだと、イベントはいいですよというふうに言っているが、町長、いかがか。

答 町長

サイクルトレインの乗降が土日祝日全線可能となり、サイクリングを兼ね水郡線の利用を町の魅力とともに発信していくこと、観光事業は大変大事だと思っている。観光に対する広報力の強化、ホームページ等も改善しながら町の魅力を発信していきたいと思っ

でも議会があるので、毎年小学生の子供たちが違った視点で考えているというようなこともあり、しっかりと受け止めながら、町づくりの一環として捉えていきたいと思う。

答 教育長

中高生の力というのは大変すばらしくて、企画運営をするような場所に中高生の力を注いでいくというのはすごく大事なことだと思っ

質問 自然豊かな矢祭町の保全について

問 自然豊かな矢祭町の自然が破壊されてきている。特に福住について、福住の懇談会で出た内容のところと、その後の対応について伺う。

答 町民福祉課長

山字満玉田地内にある土地につきまして、土壌の調査ができないか、また、

答 町長

子供たちが発表するというのは、非常に新鮮さを感じる。子供たちが何を今どのように考え行動するのかが、これからの人生を考えるきっかけをつくってあげたい。来年の2月14日に子

搬入するトラックを積載オーバーで捕まえられるかというような意見があった。

問 その後の町の対応はどうか伺う。

答 町民福祉課長

町では県南地方振興局と情報を共有し、連携して対応を行っている。現在、搬入されている土が、環境に影響を与える物質が基準を超えていないか調べるために、土を採取して分析を行う手続を行っている状況で、基準を超えた場合は、廃棄物処理法で撤去等の命令を求めることが可能になるかと思う。

問 お聞きしたところ、福島県は届出という事になっていて、どのように把握しているか伺う。

答 町民福祉課長

搬入している会社名義は把握している。実名は控えさせていたきたい。土を運んでいる福住の土地名義については、つくば市の会社名義となっている。

問 今日西郷村で規制条例が出ていた。条例化は早急に必要なと思うが、町長の見解は、検討課題として

答 町民福祉課長

現在、利用者数、上限額以上の利用者数等について、検討等を重ねている。幾ら上げるかについては検討中である。

問 町の代表として出ていく大会について、交通費あるいは行き帰り、支援の枠内となっているのかどうか伺いたい。

答 教育課長

県市町村大会への出場時の交通費については、代表チームへ毎年交付している補助金を算定する際に、計算して交付しております。

質問 矢祭町第6次総合計画見直し計画について

問 総合計画について、町の原案作成のスケジュールはどうなっているか伺う。

答 自立総務課長

本年8月23日～9月13日に町民・中学生アンケート、10月21日第1回策定委員会、10月20日第1回総合計画審議会、12月1日に第2回策定委員会を開催し、素案を

策定した。今後は12月20日第2回審議会を予定している。その結果を基に第3回策定委員会を開催し、1月の下旬から中旬になると思うが、全員協議会を開催していただいて、見直し計画(素案)の説明をしたいと考えている。その後、議員の皆様からの意見を反映させ、1月下旬までに第4回策定委員会、最終という形で第3回審議会の審議を終了させ、2月に臨時議会を開催していただき、議案として上程させていただきたいと考えている。

問 策定委員会について、今まで委員長はどんな職務だったのか、副委員長はどうだったのか伺う。

答 自立総務課長

矢祭町総合計画策定委員会設置要綱があり、第3条第2項に策定委員会の委員長は副町長の職にある者をもって充てる。第3項に副委員長は教育長及び自立総務課長の職にある者をもって充てると規定されている。今回は副町長が不在のため、委員長は空席となっている。副委員長については、菊池教育長さんと私の

問 今の状況で重点的に交付金を活用しなさいということを出てきていると思うが、矢祭町の今後、金額はどのぐらい、使い方について今どのような考えか伺う。

答 自立総務課長

物価高騰により負担が大きい低所得世帯、住民税非課税世帯に対する7万円の現金給付やエネルギー、食料品価格高騰等の影響を受けている全町民に向けて、町内の登録店舗で使用できる1人当たり5,000円分のクーポン券を配布したいと考えている。対応については、担当課で現在進めている。交付額については、2,452万1,000円が上限として交付される予定である。

問 全員とは、何歳からか。生まれたばかりからでもいいのか伺う。

答 自立総務課長

2人で務めさせていただいている。前回の策定委員会における委員長は、当時の大串副町長さんと副委員長については、当時の片野教育長さんと私の2人となっている。

問 委員長は空席のままなのか。重要な策定委員会なので、委員長の代理という言葉が適切かどうか分からないが、委員長不在というふうに捉えるのか、正確に町の位置づけを伺う。

答 自立総務課長

策定委員会の委員長につきましては、空席となっている。副委員長は菊池教育長さんをお願いしている。

問 矢祭町第6次総合計画見直し計画原案策定への町長の関わりを伺う。

答 町長

総合計画というものは、町の最上位計画であり、私が最高責任者であると感じている。社会構造等の変化で見直しをおこない、この町のこれからの未来をつく

質問 地方創生臨時交付金「重点支援地方交付金」について

問 今の状況で重点的に交付金を活用しなさいということを出てきていると思うが、矢祭町の今後、金額はどのぐらい、使い方について今どのような考えか伺う。

答 自立総務課長

物価高騰により負担が大きい低所得世帯、住民税非課税世帯に対する7万円の現金給付やエネルギー、食料品価格高騰等の影響を受けている全町民に向けて、町内の登録店舗で使用できる1人当たり5,000円分のクーポン券を配布したいと考えている。対応については、担当課で現在進めている。交付額については、2,452万1,000円が上限として交付される予定である。

問 全員とは、何歳からか。生まれたばかりからでもいいのか伺う。

答 自立総務課長

2人で務めさせていただいている。前回の策定委員会における委員長は、当時の大串副町長さんと副委員長については、当時の片野教育長さんと私の2人となっている。

問 委員長は空席のままなのか。重要な策定委員会なので、委員長の代理という言葉が適切かどうか分からないが、委員長不在というふうに捉えるのか、正確に町の位置づけを伺う。

答 自立総務課長

策定委員会の委員長につきましては、空席となっている。副委員長は菊池教育長さんをお願いしている。

問 矢祭町第6次総合計画見直し計画原案策定への町長の関わりを伺う。

答 町長

総合計画というものは、町の最上位計画であり、私が最高責任者であると感じている。社会構造等の変化で見直しをおこない、この町のこれからの未来をつく

質問 令和6年度当初予算について

問 町づくり懇談会で出たような問題についての一覧表は出すというのはどうなのか伺う。

答 自立総務課長

現在、全地区の会議録を作成している。会議録が完成したら、全地区からの要望内容に対する町からの回

問 審議委員のメンバーの構成、選出基準、選定委員などどうなっているか伺う。

答 自立総務課長

第6次総合計画策定時の審議委員会の委員の方を中心に30名の皆様を選定させていただき、役員改選等で、代表が変更となっている場合は、後任の方に委嘱させていただいた。

問 学識経験者の場合は、今までと同じような形なのか。

答 自立総務課長

学識経験者というのと、大学の教授等が一般的かと思うが、町内等でそういった方を選定するのは難しい部分もあるので、町としては様々な経験を持っておられる有識者の方を中心に選定させていただいている。それぞれについては、第6次総合計画策定時の方をお願いをしている。

問 一般町民へのこのパブリックコメントという意見は、答申という形で出される過程でどこかであるのか

答 町長

総合計画というものは、町の最上位計画であり、私が最高責任者であると感じている。社会構造等の変化で見直しをおこない、この町のこれからの未来をつく

質問 令和6年度当初予算について

問 町づくり懇談会で出たような問題についての一覧表は出すというのはどうなのか伺う。

答 自立総務課長

現在、全地区の会議録を作成している。会議録が完成したら、全地区からの要望内容に対する町からの回

問 審議委員のメンバーの構成、選出基準、選定委員などどうなっているか伺う。

答 自立総務課長

第6次総合計画策定時の審議委員会の委員の方を中心に30名の皆様を選定させていただき、役員改選等で、代表が変更となっている場合は、後任の方に委嘱させていただいた。

問 学識経験者の場合は、今までと同じような形なのか。

答 自立総務課長

学識経験者というのと、大学の教授等が一般的かと思うが、町内等でそういった方を選定するのは難しい部分もあるので、町としては様々な経験を持っておられる有識者の方を中心に選定させていただいている。それぞれについては、第6次総合計画策定時の方をお願いをしている。

問 一般町民へのこのパブリックコメントという意見は、答申という形で出される過程でどこかであるのか

答 町長

総合計画というものは、町の最上位計画であり、私が最高責任者であると感じている。社会構造等の変化で見直しをおこない、この町のこれからの未来をつく

質問 令和6年度当初予算について

問 町づくり懇談会で出たような問題についての一覧表は出すというのはどうなのか伺う。

答 自立総務課長

現在、全地区の会議録を作成している。会議録が完成したら、全地区からの要望内容に対する町からの回

問 審議委員のメンバーの構成、選出基準、選定委員などどうなっているか伺う。

答 自立総務課長

第6次総合計画策定時の審議委員会の委員の方を中心に30名の皆様を選定させていただき、役員改選等で、代表が変更となっている場合は、後任の方に委嘱させていただいた。

問 学識経験者の場合は、今までと同じような形なのか。

答 自立総務課長

学識経験者というのと、大学の教授等が一般的かと思うが、町内等でそういった方を選定するのは難しい部分もあるので、町としては様々な経験を持っておられる有識者の方を中心に選定させていただいている。それぞれについては、第6次総合計画策定時の方をお願いをしている。

問 一般町民へのこのパブリックコメントという意見は、答申という形で出される過程でどこかであるのか

答 町長

総合計画というものは、町の最上位計画であり、私が最高責任者であると感じている。社会構造等の変化で見直しをおこない、この町のこれからの未来をつく

どうか伺う。

答 自立総務課長

事前に町民アンケートを実施させていただいており、今年度については、21行政区で行政懇談会も開催している。町民の皆様のご意見、ご要望等というのは十分に聞き取りさせていただいており、タイムスケジュールの関係もあり、今回町民の皆様へのパブリックコメントは実施する考えはない。

問 公共施設の機能調査について

東館駅周辺整備計画との整合性はないようだが、12月の時点で調査の段階としては、結論というかほとんど出ていないように思うが、いかがか。

答 自立総務課長

今後の施設整備の在り方について、まちなか公共機能調査のなかで検討していることを、総合計画見直し計画の中にも反映をさせていきたいと考えている。見直し計画については、次年度と7年度の2か年分の実施計画分の見直しとなり、全体的な町づくり、公共施設の整備については、まちなか公共機能調査業務を実施

施する中でおおむね10年、15年ぐらいのプランでの整備を考えているが、その一部については、来年度と再来年度の部分に公共施設整備の考え方を反映させて、見直し計画の中に盛り込んでまいりたいと考えている。

問 公民館は駅前周辺整備計画の中で

あって、全体でいうと8億円という形で考えていると思う。令和6年度は5億円のところ、当然見直しだと思いが、いかがか。

答 自立総務課長

計画が変更になる事業については、全て見直し計画の中で見直していきたいと考えている。

問 令和7年度1億円の概算が出されて

いた当初の計画を変更する。デバイスも同じでよろしいか伺う。

答 自立総務課長

審議会等も含めて様々な検討を行っているが、実施等についても変更になってくるものと考えている。

問 室内遊び場については

いろんな意見もあるが、令和5年度500万、令和6年度1億、これも見直しと、来年度になるが、よろしい

か伺う。

答 自立総務課長

今回の調査業務や総合計画の見直し計画を策定する中で様々な意見、新たなものを造ってもよいのではないかとのご意見もいただいているので、そういったものを反映するとタイムスケジュールも変更になってくるかと思うので、見直しも行っていくような形になると思う。

一般行政



藤井隆治議員

質問 町づくり懇談会について

問 全部で何件ぐらいの見、要望があつて、その中に町でできるものはどれくらいあつたのか。また、できないものはどれくらいあつたのか数字で教えてい

ただきたい。

答 自立総務課長

ご意見、ご要望については、質問等も含めて、自立総務課関連が16件、町民福祉課関連が59件、事業課関連が176件、教育課関連が23件、議会事務局関連が1件の合計275件となっております。自立総務課関連の16件のうち、ご要望は10件で、前向きに検討すると回答させていただいた件数は3件である。

答 町民福祉課長

町民福祉課は17件、全体の約29%である。

答 事業課長

事業課関係では、質問等を含めて176件のうち、要望事項としては、国県道や町道の整備をはじめ河川整備や支障木伐採などで140件と数えており、町ができるものとしては、98件と捉えている。

答 教育課長

教育委員会に対する要望、質問は全部で23件あり、そのうち9件は確認事項で、要望については14件あり、現在対応済みの案件が10件、来年度以降、草刈りなど、今後取組予定が4

件となっている。

問 できないものの中で

印象的なものとか、代表的なものなんかはどんなものがあるのか伺う。

答 事業課長

道路で交通の支障になるので支障木伐採をしていただきたいというなかで、安全な通行を確保するため枝打ち等ができるが、民地に生えている木については、土地所有者にお願いしたいと回答をした。

答 町民福祉課長

防火水槽の要望で、土地の関係、予算の関係があり、今年度はできなくても来年度以降できるかとは思

答 自立総務課長

実際のところ国・県の業務に当たるようなものを町でやってほしいというような内容で、できないとお答えをした。

問 今年度実現できそうなもの、

来年度以降に持ち越ししなければならぬ事業などというものはどれぐらい、どんなものがあるのか伺う。

答 自立総務課長

令和5年度の当初予算編成時に、議員の皆様にご重点事業としてお示しした27の

事業で、町づくり懇談会の中で改めて要望があつた事業はない。27の事業については、今年度内に全て実施して完了したいと考えている。

答 町民福祉課長

町づくり懇談会前より計画、予定があつて今年度実現できそうな事業ということで3件ほどあつたが、現在は既に完了している。山野井の118号のカーブのところの旧屯所、看板の撤去、水道ポンプ場の施設の草刈りについては終わっており、実現できそうな事業ということで、その3件になっている。

答 事業課長

当初予算において、道路や河川等の維持管理費として計上していた予算に合わせて9月で補正をさせていただいており、今年度できそうだといいところは21件と捉えており、残り77件については、次年度以降、予算の確保に努めてまいりたいと思つている。

答 教育課長

懇談会以前に計画している今年度の事業については、今のところスムーズに

進んでいる。また、町づくり懇談会前に要望があつた案件では、小学校のグラウンドの使用についての問い合わせがあり、学校が閉校しているときには、町民が使用することが可能ですと回答している。

問 バス停の変更の要望について

はその後どうなったのか。バスの中でトイレに行きたい子供たち、1時間もバスに乗っている子供たちに対しては、どうなっているのか。

答 教育課長

交通の安全を確保した上でバス停を設定しているの、今のところ変更の予定はない。乗車中のトイレは、乗車する前に対応していただきたい。万が一、病気でかかるといった危険が出た場合には、緊急停車で対応したいと考えている。

問 要望が百何十件もあつた中で、

いつやってくるのかと質問した場合に、順番を決めて対応するという回答がよく聞かれるが、順番というのは、いつ、どこで、誰が決めていくわけなのか伺う。

答 事業課長

内容を精査しながら、道路等の舗装、補修をお願いしたいという要望であれば、路面の状況や利用の状況等を踏まえて優先順位をつけていきたいと思つており、地域の偏りのないようには配慮してはいきたいと思つている。

順番が分かれば、みんな期待して待つことができるので、こういった順番というものは公表できないのか。

答 自立総務課長

一つ一つ、全ての要望に順位をつけて、ランクづけをして皆様に公表することは、実施の段階で変わってくる可能性もあるので、全ての事業をランクづけして、皆様にお示しするというのは難しいと思

問 大雑把にでも最優先事業と、

優先事業、予算があつたらやる事業という風に分類されると、ある程度は把握できると思うので、少しは納得してもらえないのか。

答 自立総務課長

個別の要望の確認をしたということであれば、各担当課にお問合せをいただ

き、いつということが明言できるかどうか別として、ある程度のお答えはできるのかなと思つたので、そのような対応をお願いできればと考えている。

問 町長はこの懇談会において

いろいろの要望があつた中で、何を一番最初に優先的にしたいか伺う。

答 町長

いろいろな意見を頂いたことに大変感謝をしている。やはり減災、防災というか、道路の整備や河川の整備などの要望や意見が一番多い。これからの減災、防災というものが行政の要と思つていますから、この防災、減災というのは、優先的には考えなければなら

問 子供たちのものはやり

たいということであるが、公園整備は実現可能な話なのか伺う。

答 町長

可能とか不可能ではなく、意見等があつて、子供たちも安全、安心で、公園で遊んだり過ごしたりしてほしいと強く思つている。

問 予算が余つた場合には、

事業費の安いものをど

んどん入れてもらえるのか、それともやれるだけやるのか、どういった感じになるのか伺う。

答 自立総務課長

予算編成にあたっては、予算が余つたから実施する予定のなかつた事業を繰上げて実施する。当初計画にないものを実施するというような考え方は基本的にはない。

問 知らせますケンであつたりとか

IP電話であつたりとか、直近の情報とかが流せばもっと便利な媒体になるのではないかなと思つている。夕刊と同レベルの情報まで個人の情報を出す必要もないが、範囲は広げられないのか。

答 自立総務課長

情報量とか職員体制の問題とかもあり、現在そういった形で十分な情報提供ができていない。今後は夕刊レベルの情報発信ができるような形で、職員の資質向上を図りながら情報発信力の強化に努めたいと考えている。

問 道路の問題について、

県南建設事務所の方で、スケジュールを確認してもら

一般・環境・教育・観光行政



鈴木敏男議員

て、今はどの道路をやっている、矢祭の東館の道路はいつごろこちに回ってきそうだ、石井の道路はいつごろ回ってきそうかという情報を確認、把握、公表などというのはできないものなのか。

事業課長

町の要望については、適切な時期に行う必要があると思っております、例年ですと県南建設事務所長、棚倉土木事務所長をはじめ、担当部長や担当課長が市町村を訪問する連絡調整会議が6月に開催されており、その場で要望を行っている。連絡調整会議は年間3回ほど予定されており、6月において要望した内容については、2回目、3回目経過について報告を受けている。

年に3回の情報でも大雑把でも公表することは可能なのか。また、聞けば教えてもらえるか伺う。

事業課長

お問合せいただければ分かる範囲内でお答えしたいと思います。

要望がなかなか通らないということに対して、町はどうしたら、何をすれば

一番いい方法とかあるのか伺う。

事業課長

町としても随時行政区などからの要望は受け付けているが、県に対して要望するには6月の連絡調整会議があるので、国道や河川に関することについては早めに見て集約していただくことが大事なのかとされている。

備品の購入について、日頃使用している紙類、文具類、備品とか消耗品はいつも同じところで買っているのか、それともネットショップなどで1円でも安いところで買っているのか伺う。

自立総務課長

文具類については、町内の2業者から、電池、蛍光灯、トイレットペーパー等の一般消耗器材については、町内の5業者から年度初めに見積りを徴収して、最安値の業者と1年間の単価契約を結び、購入をしている。町内の業者で取り扱っていない商品については、それぞれ随意契約や見積りを徴収して、町外の安い業者から購入をしている。

町内の業者をメインに

使って、町外の業者はあまり使っていないということによるのか。

自立総務課長

消耗品関係は極力、町の業者から購入するというところで単価契約を結んでいる。日常的に使っている商品については、町内の業者から購入している。

町内のものだけでは揃わないということも当然理解しているが、中には高級品とかもあるのか、機能性とかの重視とかは何にもなく決まるのか伺う。

自立総務課長

購入する品物に対し、同等の機能を有するということで見積もりを依頼しているのであれば、様々な商品の中から安い商品を選択した業者から購入し、初めからこの商品と指定する場合であれば、価格の最も安い業者から購入をするということになる。

見積りを2業者とか5業者とかあるが、その仲間に入りたいという人はどうやったらなるのか伺う。

物品購入の際の業者選定については、財務規則第

123条及び第125条第127条に規定がある。条件に応じた見積もり方法、契約方法による事務手続を取らなければならない。

教育課のほうは、小さい町の町立の学校において、例えば運動会で使うもの、文化祭とかで使うものとかというのはその買物の業者というのは誰がどのようにして決めているのか伺う。

教育課長

ドリルやプリント等、消耗的なものの選定については、児童生徒の状況をよく知っている先生方にお任せしており、その際は価格と内容を精査し、教育委員会に報告をいただいている。

中学校には使っていない備品がたくさんあって、捨てられない状況。理科室のほとんどが資材置場になっている。整理整頓はできるのか伺う。

教育課長

教科書が変わるたびに実験道具は変わっている。改訂等により今後長らく使わないと思われるものについては、整理整頓という観点で処分させていただいている。

っている。その後、町長は12月3日頃、やってみいなというお言葉もいただいていたが、その後、どのようになつたのか、町長に伺う。

町長

本人にも、以前そういう話があった、本人も辞退したということがあり、また再度確認をしたところ、辞退というような考えを持っているという回答をいただいた。

元気なうちに、町と町のことで一生懸命やってきた方なので、ぜひとも、もう一度検討していただけないかと思うのが、いかがか。

町長

70周年が4年後といううなこともありませけれど、もう一つ節目の中で、また本当に再度確認というか、お願いをしたいと思っている。

表彰も亡くなってから生きているうちに、元気なうちにもらったほうがいいのか伺う。

町長

よく考えます。他町村では、毎年いろ

んな功労者にやっている。我が町も、そのときに応じて、大きな表彰であれば、10年に一度というようなことも大事だと思いが、やっぱり、元気なうちにやってくれたほうがいいかと思っている。再度、考えはあるのか伺う。

町長

よく確認をしていきたいと思う。

西郷、矢祭、そして小野町について、新聞などでいろいろと出ているが、この点について、どのような実態になっているのか伺う。

町民福祉課長

福住地内の土地については、つくば市の会社名義となっている。小田川地内の土地については、個人名義で、土地使用の契約を結んでいる。土の積替え作業をして、福住地内に運んでいる模様である。ダンプトラックについては、早朝から移動している状況で、午後1時くらいにはダンプトラックの移動はなくなつて

いる。夜間にも行っている情報も入っている。ダンプトラックのナンバー等については、関東地方のナンバーがほとんどである。

町民福祉課長

夜、台数を調べるといつもなかなか無理だとは思いますが、かなりの台数が来ている。その状況をどのぐらい把握しているのか伺う。

町民福祉課長

西郷村に情報をいただきたい、情報の共有、確認をしている。一緒に何かやるということのところまでは、まだいつてない。

町民福祉課長

西郷に行つてどういふような状況なのか、調査してきていただけないか伺う。

町民福祉課長

まず今までいただいた情報を整理して、さらにそれ以上の情報があつたら、確認してきたいと考えている。いつ頃までか。

町民福祉課長

条例のつくり方、西郷ではしっかりと始まっていると思う。1番、2番と1番目にやっているわけで、矢祭町も2番手で素早く対応しないと、なかなか無理かと思うが、町長、いかがか。

町長

行政というのは、法規制のものがあ、なかなか動けないというようなこともあり、非常にもどかしい感じもあるが、本町は早急に条例化を進めていきたいと思っている。

全員協議会が22日金曜日にあるので、それまでに、内容の濃い資料を担当課のほうでお願いしたいと思いますが、いかがか。

町民福祉課長

なるべくその日までに情報収集したいと思う。

町民福祉課長

日中にダンプカーの姿はない。夜中とか、朝早くとか、何台も来る。その台数確認は、町ではできないのか伺う。

事業課長

数日間、カメラを設置しており、夜間2時頃から入っていると確認している。今は撤去してあるが、

再度、設置すれば、1日何台ぐらい入ってきているかは確認できると思う。

教育委員会に貸与したバッテリーマシンの行方について

教育委員会に貸与したバッテリーマシンについて、中学校に貸したものが、なぜ埴中学校にいつってしまったのかということも、しっかりと話をいただき、納得はしている。今後このようなことがないように、ぜひお願いしたいと思っているが、いかがか。

教育長

中学校野球部が廃部になるまでお貸しいただいて使わせていただいた。埴中学校の子供たちと合同練習をするということがあり、その際に、埴中学校にバッテリーマシンを移動して使っていたようである。矢祭中学校の野球部が完全に廃部になった後は、そのまま埴中学校に残つてしま、令和元年の台風の際に水に浸かって使えなくなつてしまったようだ。今後、埴中学校から引き取り、直るかどうか業者に見ていた

だくことになっていて。今後、物品の管理はしっかり行うように指導していく。

質問 元岡岡小学校の遊具について

問 いろいろ整備をする上で、遊具は取り壊さなければならぬと思うが、個人がきれいに取って、もう一度再利用したいが、いかがか。

答 教育課長

物品の管理に関する規定により、不要となった物品については払下げが可能となっている。移設工事費等も自己負担していただけるのであれば、規定に則った払下げをしたいと考えている。

質問 滝川溪谷整備、運営について

問 滝川溪谷大垣の登山口の今後の整備、運営について町の考えをうかがう。

答 事業課長

次年度において、管理棟脇の駐車場の舗装に係る業務を行いたいと考えている。トイレについては、山の水を使っているため、度々詰まりが生じたりしており、改修等も検討しな

ればならないと思っ

質問 親水公園の案内板について

問 親水公園の看板について、まだ設置されていない

答 事業課長

4月から12月まで、今年は2万590人でした。

観光・道路・公共交通・福祉・一般行政



郡司浩子議員

質問 親水公園の案内板について

問 親水公園の看板について、まだ設置されていない

ように思う。これについて

答 事業課長

令和6年度当初予算において予算を確保し、設置するよう指示をしている

問 何箇所か入り口があるかと思うが、何箇所ぐらい設置する予定か伺う。

答 事業課長

12月第1日曜日が最終日で、翌月曜日から閉鎖になっている。

問 かなり人数も上がったかと思うが、どのぐらいか伺う。

答 事業課長

4月から12月まで、今年

答 事業課長

案内看板というかモニュメントの実施時期については、今後検討していきたい

問 モニュメントについては、6年前にワークショップがあり、出席していた若い方々のグループから、ぜひやって欲しいというご意見が出た案件でした。誇れるものなので、ぜひ作って

質問 タクシー助成券について

問 年齢が低くても、車の免許を持たない人に対する補助をしていただきたいと思うが、いかがか。

答 町民福祉課長

矢祭町地域公共交通活性化協議会の中で検討させていただいて、それに伴い予算が必要ということであれば、予算化していきたい

問 総務常任委員会のほうでも、同じような形で提言をさせていただいており、その件についても、ぜひ、見ていただいて、お願いしたいと思うが、町長、いかがか。

答 町長

誰一人取り残さないデジタル社会ということで、交通関係も含めて考えていきたいと思っ

質問 予防接種について

問 最初に病院に行って予防接種の予約をしてやるという形と聞いている、漏れないように町として何か関わっているのかうかがう。

答 町民福祉課長

出生届時に予防接種手帳、予診票の綴り及び資料を配付している。乳幼児全戸訪問事業、3か月児健診、6か月及び11か月健康相談、1歳6か月児健診、2歳児健診、3歳児健診、5歳児健診、それから就学児健診、その際に受けている予防接種について確認をして、受けていなければ、再度接種を勧奨している。さらに、母子健康手帳アプリというものがあ

問 接種率はどうか。期間までに、きちんと終わっているのかどうかという

答 町民福祉課長

皆さん受けていると思う。母子手帳アプリというのはあるが、登録してなくて漏れてしまったり、かかりつけ医は決まるとは思うが、病院というのは、アプリで、その辺の

問 役場から小学校までの生活道路、地元から恐らく要望があつたかと思うが、

質問 町道の整備について

問 役場から小学校までの生活道路については、前回のまちづくり懇談会において石田区から要望がありましたが、非常に狭い形状であるため、施工方法を含め検討することとしている。町道の整備については、今年度実施しているまちづくり懇談会においてもいろいろ要望があり、他の路線との優先順位を勘案しながら計画的に実施をしていきたいと考えている。

問 小学校の先の宝坂に至るところの整備のほうは、終わつたのか伺う。

答 事業課長

旧国道、現在は町道であります

ほしい。早めにお願

答 町長

モニュメント等の設置も大事なことだと思っ

問 ドローンを導入したの

答 事業課長

桜の開花情報や紅葉の情報など、これまでも動画にして、町のホームページで配信はしていたが、ドローンについては、場所によっ

問 規制のかかっていない

答 事業課長

ドローンでは森林の状況であつたり、有害鳥獣の状況について使用している。観光のためにドローンを使って撮影は行っ

答 事業課長

町をPRするという

問 町道の整備について

問 役場から小学校までの生活道路、地元から恐らく要望があつたかと思うが、

い。ドローンでいろん

問

ころを世界に発信したところ、海外から多くの方々が集まった事例もある。ホームページだけではなくて、ユーチューブなん

れることによつて、検索に検索を重ねると、次から次へとつながっていくということもあり、実現してほしいと思っ

答 事業課長

できるところから対応は考えていきたいと思っ

問 せっかくICTアドバ

答

町をPRするという

答

は大変重要なことと考

いる。事業課とも連携を図りながら、動画等の配信等

ができないか、検討して

きたいと思っ

問 出生届時に予防接種手帳、予診票の綴り及び資料を配付している。乳幼児全戸訪問事業、3か月児健診、6か月及び11か月健康相談、1歳6か月児健診、2歳児健診、3歳児健診、5歳児健診、それから就学児健診、その際に受けている予防接種について確認をして、受けていなければ、再度接種を勧奨している。さらに、母子健康手帳アプリというものがあ

り、登録をされている方には、接種時期に接種の案内が表示されるアプリになっ

問 接種率はどうか。期間までに、きちんと終わっているのかどうかという

答 町民福祉課長

皆さん受けていると思っ

問 母子手帳アプリという

答

のはあるが、登録してなくて漏れてしまったり、かかりつけ医は決まるとは思うが、病院というのは、アプリで、その辺の

で、その辺の

さんとの関係。ちゃんと連絡するよう

だことはできないのか

と思うが、

いかがか。

いかがか。

答 町民福祉課長

それぞれ年齢に応じて、それぞれ健診、それから健康相談等を行っている。受けていなければ再度、受けてくださいと勧奨を行っている。それ以外にはがきを出すというのは、今のところ考えていない。

問 それでも漏れてしまいう、受けないという方もおり、はしかだったりとか、日本脳炎だったりとか基本的なのはしっかりと受けてもらいたいと思っっている。で、推奨をきちんと今後やっていたらいいと思うが、いかがか。

答 町民福祉課長
広報等、またIP等を通じて、広く広報していきたくと考えている。

質問 住民協働の町づくりについて

問 やまっぴーカードをしつかりと活用した事業のほうを提案させていただきたい。様々な面で住民のボランティア活動について、続くようになっていただいているところかと思う。学習ボランティアはどのぐらい活用されているかどうか

何う。

答 教育課長

現在までに17回実施しており、延べ人数が96人となっている。令和大学の大学生もこの中に含まれており、令和大学生については、事業の一環でやっているというところもあり、その中でポイント付与している。

問 一緒に協働の町づくりをしているという意義にながってくるかと思うので、ポイントの付与をぜひお願いしたいと思っっている。いかがか。

答 教育課長

他のボランティアについては、現在は実施していない。他の方についても、事前の準備等、いろいろ負担をいただいております。今後は、ゆめ活ポイントの付与について考えていきたい。

答 自立総務課長

町が主催する各種事業への参加者や協力者に対してゆめ活ポイントを付与し、貯まったポイントが商品券に交換できるという事業で、町づくりや地域活動、ボランティア活動に関心を持っていただき、町民と一体となった町政運営が図ら

れることを目的として実施している。町のために活躍、活動していただいている人たちのために活用いただければと思っっており、進めてまいりたいと思っっている。

問 広く皆さんに町の担い手として、協働の町づくりのためという形でお願したい。活動の精査をしていただきながら、町民福祉課のほうは多いと思う。把握はしているのか何う。

答 町民福祉課長

いろいろなイベントとか、事業を行うときには、ポイントをつけるというようなことでやっている。

質問 総合計画について

問 見直し計画で、委員さんへは、資料はお渡しして、検討してもらっている最中なのか何う。

答 自立総務課長

12月20日が第2回審議会になります。見直し計画の素案ということで1週間程度の期間しかありませんが、お配りしている。

問 アンケートの回収率はどうのぐらいだったのか。

答 自立総務課長

ように取り組みを行っているのか、考えを伺う。

答 町長

我々はこの矢祭のよさを出しながら、具体的な住宅の提供を考えて、定住策の中にしっかりと明確にできないと一歩進めないという現状である。6年度はこのような施策をしっかりと進めていきたいと思っっている。

問 つつじが丘ニュータウンは、41区画が売れ残っている状態だと思っ。売れ残った土地に魅力はないということだと思っ。だとすると、販売は容易でないと理解できる。販売の手法を変えていかないと難しいと考える。関係人口ということとで、定住していただける方に対しては、格安で手に入るような形で販売戦略を変えていってはどうかという提案だが、いかがか。

答 事業課長
担当者のほうにも販売促進に向けて、助成メニューの検討を指示してきた。町長とも相談して、当初予算に反映させていきたいと考えている。

問 持ち家のハードルが高

アンケートの回収率は、50%弱である。

問 中学生とか若い子たちは、ほぼ100%近い形だと思っが、それをならして50%ということは、町民のほうからはどのぐらいなのか何う。

答 自立総務課長

中学生のほうのアンケートについては100%にはならなかったが、98%程度。一般町民のほうは、5割を切っている。

問 大事なアンケート調査において、今回素案ができたということだと思っ。

第1回のときには一応審議委員のほうからいただいて、もう一回素案ができたという形で考えてよろしいか何う。

答 自立総務課長

総合計画見直し計画の素案については、第2回審議会でご審議いただくが、事前に配布した資料を基に第1回審議会で委員の皆様からいただいたご意見を反映した形で素案を作成させていただきました。

問 まちなか公共機能調査という形がしっかりと反映されているのか何う。

答 自立総務課長

今後の10年、15年の公共施設整備の在り方について検討している。2か年度分についても、反映させていきたいと思っっている。

一般・産業・公共交通



片野一也議員

質問 第6次矢祭町総合計画の見直し計画について

問 当初予算の編成作業中であると思っが、来年度の主要政策について何う。

答 町長

矢祭町の町づくりの基本理念である「恵まれた自然環境の中で、夢をもって子育て・子育てができる、元気な子供の声が聞こえる町づくり」これは以前とも変わらず、子供たちの成長を願う施策づくりということを第一の条件としている。子供からお年寄りまでが安

答 町長

茨城との連携で、全体像で考えていくものだと思っっている。今後、町民とそういったもので理解をしていただけるとい思いがあれば、JRにも伝わっていくと思っ。

問 町長が今度考えておられるのは、100人規模の町民号を実施したいということか。

答 町長

懇談会ではないが、住民同士の対話とか、水郡線から思う会話とかで、来年どういう形になるかは、担当課と相談しながら、考えていきたいと思っっている。

質問 ユーパル矢祭「イベントホール」の有効活用について

問 現在のイベントホールの使用料3時間で3万円は、結婚式場、チャペル風結婚式の会場として使うという目的があったことに由来すると思っが、高額な使用料を無料にして、町民に広く開放していただけないか何う。

答 自立総務課長

貴重なご意見をいただいたので、町としても、振興

答 町長

構想的なもので、計画的には長い時間にもかかると思っが農業、商業の振興が大事になる。そういう施設があるということ、私も皆さんも、子供たちも豊かな気分を味わえるということ、夢を持って考えていきたい。

質問 県立自然公園矢祭山のキャンプ場整備と観光拠点施設の併設について

問 キャンプ場を拡大整備して、併せて、町の産品を販売し、飲食できるところ、そういう拠点施設を併設して、何か経済性のあるものを造っていただきたいが、町長、いかがか。

答 町長

観光的なものは、町の活性化になる、県立公園矢祭山の活性化は、今後の矢祭

質問 定住促進策の取り組みについて

問 スピード感という思いも、確かに分からないことはないが、しっかりと精査、考えてからの結論でも遅くはないと思っっている。

答 町長

町の観光行政の中での課題だと思っ。また、滝川溪谷も調査をしながら、冬場の解放も考えながら進めていきたいと思っっている。

問 拠点施設をつくっていただき、矢祭町の観光PRにもなる施設となれば、矢祭山の観光資源をバックに施設の環境もよくなると思っ。これから未来永劫、矢祭山であるというためには、そこで経済活動がきちんと行なわなければならないということを考えていただき、スピード感を持ってやっていただきたいが、町長、いかがか。

問 町の人口も5,000人を割り込むのも時間の問題となつてきており、各産業においても後継者、担い手不足で衰退の一途をたどつている。外部からの人材流入が望まれる中、どの

公社と一緒に検討していきたいと思う。

問 現在までに利用件数が26件とのことだが、内容をお聞かせ願いたい。

答 自立総務課長
振興公社からは、会議等での使用後、引き続き宴会等を予約していただいている場合には、イベントホルの使用料をサービスマスターにいただいているという話を聞いています。26件全てを有料で利用していただいているわけではないが、全部が飲食を伴うものでもないで、一部は料金を頂いて、利用していただいている。

福祉・産業行政



鈴木正美議員

質問 障害者相談支援事業の委託費における消費税の未払いについて

問 消費税の未払いが確認された市町村として、矢祭

町が新聞紙上に名前を掲載された。大変不名誉なことだと受け取っている。経過とその後の対応について伺う。

答 町民福祉課長
矢祭町では、民間事業者に委託している障害者相談支援事業等が5件あり、そのうち3件について、消費税扱いではなく、非課税扱いになっていた。今後は、制度内容をもう一度理解し、反省をして、再発防止に努めていきたいと考えている。

問 組織として、何らかの欠落があったのではという感じがしている。その辺の見解を伺う。

答 自立総務課長
私のところにも、契約や伝票の決裁が回ってくるが、チェックが行き届いていなかったということ、大変反省している。税法等の確認も含め、チェック機能を果たせるように努めてまいりたい。

問 会計管理者の考えを伺う。

答 会計管理者
消費税の把握が勉強しきれていなかった部分があったと思う。

たと思う。判断できる範囲が限られてきてしまうが、確認に十分注意していきたく思っている。

問 監査委員にも伺う。

答 代表監査委員
監査の段階では、請求書が出たものを払っているかというところの監査をしており、消費税が含まれているか、含まれていないかまでは、監査としてやっていなかった。

ものに取り組むという方法もあるのかと思うが、今、既存の事業を切り捨てるわけにもいかない。新しい事業に取り組む場合には、もう少し人手は必要だと思っ

問 他町村に比べても担当者には少ない。今までつくってきた事業をスクラップするというのは、なかなかできない。それに関わっている人が現存している。であれば、増員してほしい。現状、きれいな言葉並べた中で、現状何も変えることはできない。そんな気がするが、町長、いかがか。

答 町長
機構改革ということも考えているが、少し時間がかかるので、すぐ来年からというわけにもいかない。ある程度人員を揃えて、各部署の円滑化、いろんな思いがあってもなかなか伝わらないということも含めながら、これからの人員確保、人材の育成そういったものも考えていかなければならないと思っ

かり考えていきたいと思っ

議会状況の録画配信をご覧いただけます

9月定例会の議会の様子を町ホームページで録画配信していますのでご覧ください。

次の定例議会は3月です

請願・陳情について

請願、陳情はその取り扱いを議会運営委員会で協議します。3月定例会に請願、陳情をされる方は令和6年2月22日までに提出願います。

令和6年能登半島地震に対し、義援金を送りました

令和6年1月1日に発生した能登半島地震を受けて、被災された方々が一日も早く平穏な生活に戻れることを願い、矢祭町議会全議員が日本赤十字社福島県支部を通じ、義援金10万円を被災地に送りました。被災された方々に対し心よりお見舞いを申し上げます。一日も早い復興を祈念いたします。

監査・議会の動き



- 9日 町内学校施設視察 (やまつりこども園他) 議会議員の報酬に関する調査特別委員会 (議場)
- 11日 第39回青少年の主張 矢祭町大会 (ユーパール矢祭)
- 13日 第56回全国過疎地域連盟定期総会 (東京都) 産業常任委員会 (泉崎村役場)
- 14日 第35回市町村対抗福島県縦断駅伝競走大会 壮行会 (山村開発センター)
- 17日 矢祭町PTA連絡協議会表彰式・祝賀会 (ユーパール矢祭)
- 19日 第35回市町村対抗福島県縦断駅伝競走大会 報告会 (ユーパール矢祭)
- 20日 例月出納検査 (議員控室)
- 20日 例月出納検査 (議員控室)
- 25日 白河地方広域市町村圏整備組合議会第4回定例会 (白河市表郷庁舎)
- 29日 第67回町村議会議長会全国大会 (東京都)

- ★12月
- 3日 第28回矢祭ふれあい駅伝競走大会 (スインピア矢祭)
- 5日 議会議員の報酬に関する調査特別委員会 (議員控室)
- 7日 市町村対抗福島県大会合同解団式 (第1員控室)
- 9日 手作り絵本コンクール15周年記念式典 (ユーパール矢祭)
- 11日 第5回議会定例会 (議場)
- 11日 総務常任委員会 (議員控室)
- 13日 産業常任委員会 (議員控室)
- 20日 例月出納検査 (議員控室)
- 22日 全員協議会 (議員控室)
- 25日 白河地方広域市町村圏整備組合議会第4回定例会 (白河市表郷庁舎)

- ★1月
- 4日 矢祭町消防団出初め式 (矢祭中学校)
- 7日 令和6年二十歳の成人式 (ユーパール矢祭)
- 12日 全員協議会 (第1員控室)
- 20日 生涯学習合同閉級式 (山村開発センター)
- 22日 例月出納検査 (第1員控室)
- 23日 全員協議会 (議員控室)

★11月

- 3日 第41回芸能発表会 (ユーパール矢祭)
- やまつり元氣祭2023 (ユーパール矢祭 駐車場)
- 6日 総務常任委員会 (大子町役場)

行事&お知らせ 情報局

案内

自動車の移転・抹消の手続きはお済みですか？

自動車税種別割は、毎年4月1日(午前0時)現在で車検証に記載されている「所有者」又は「使用者」に課税されます。

例年「所有していない自動車の納税通知書が届いた」「納税通知書が届かない」などの問い合わせが多く寄せられています。

自動車の登録内容に異動(移転・変更・抹消)がある場合は、3月末までに福島運輸支局等で手

続きを済ませましょう。問い合わせ▼登録手続きに関すること▼東北運輸局福島運輸支局のいわき市内郷綴町市場1-135) ☎050・5540・2016 / 自動車税種別割納税通知書の送付先変更などに関すること▼福島県南地方振興局県税課課税課(白河市昭和町269) ☎0248・23・1519

申告書作成会場に関するお知らせ
申告書作成会場では、ご自身のスマホにより、ご自分で申告書を作成していただきます。

入場には「入場整理券」が必要で、LINEによる事前発行と会場での当日配付があります。なお、申告書提出のみの方は、郵送ま

マイナンバーカード(暗証番号・数字4桁、英数字6・16文字)をお持ちの方は、忘れずにお持ちください。

入場には「入場整理券」が必要で、LINEによる事前発行と会場での当日配付があります。なお、申告書提出のみの方は、郵送ま

たは白河税務署に持参してください。また、スマホとマイナンバーカードをお持ちの方は、24時間いつでも国税庁ホームページの「確定申告書等作成コーナー」から申告書を作成し、送信することができます。ぜひ、ご利用ください。

詳しくは、国税庁ホームページをご確認ください。
会場 人材育成センター2階 講堂(白河市中田140)
期間 令和6年2月16日(金)～3月15日(金)
※土曜・日曜・祝日を除きます。
時間 午前9時～午後4時
問い合わせ 白河税務署 ☎0248・22・7111 (代表)(音声案内で「2」番を選択してください。)

「多重債務者相談窓口」のご案内
財務省東北財務局福島財務事務所では、借金を抱えお悩みの方々からの相談に応じています。借金問題はさまざまな方法で解決できます。秘密厳守、相談は無料です。お気軽にご相談ください。

「事前講座」開催のご案内
財務省東北財務局福島財務事務所では、小学生から高齢者の皆様に向け、金融や国の財政などをテーマに出前講座を行っています。費用は一切かかりませんので、お気軽にお問い合わせください。

問い合わせ 財務省東北財務局福島財務事務所総務課 ☎024・535・0301

募集

介護福祉士養成科の訓練生募集のお知らせ

テクノアカデミー郡山では、ハローワークに求職の申込みをし、受講あつせんを受けられる方を対象として、国家資格「介護福祉士」の取得と介護福祉業界での正社員就職を目指すことを目的とした2年間の教育訓練を委託により実施します。

募集コース 介護福祉士養成科

訓練期間 令和6年4月～令和8年3月

訓練会場 県内の介護福祉士養成施設

受講料 無料(テキスト代や保険代等は、個人負担となります。)

募集期間 令和6年1月11日から2月29日まで

選考日 令和6年3月11日
その他 申込み、選考内容については、問い合わせ先にてご確認ください。
なお、新規学卒で未就職者の方、学卒未就職者で卒業後1年以上経過していない方は応募対象にな

りません。福島県立テクノアカデミー郡山教務課委託訓練担当 ☎024・944・1663

予備自衛官補を募集します

予備自衛官とは、一般の社会人や学生といった自衛官未経験者を「予備自衛官補」として公募・採用し、教育訓練修了後、「予備自衛官」として任用する制度です。なお、新型コロナウイルス感染症拡大防止のため、各予定については変更する場合

があります。予備自衛官補(一般)▼18歳以上52歳未満の者▼予備自衛官補(技能)▼18歳以上で国家資格を有する者(資格については要問い合わせ)

受付期間 令和6年1月22日～4月11日
試験期日 令和6年4月6日～21日(うち指定された1日)
試験会場 受付時にお知らせします
問い合わせ 自衛隊福島地方協力本部白河地域事務所 ☎0248・24・0372

消防分署からのお知らせ

「春季全国火災予防運動」
3月1日から3月7日まで、春季全国火災予防運動が実施されます。令和5年の矢祭管内火災件数は0件でした。これもみなさん一人一人が防火意識を持ち、火災を発生させない努力をされた賜物です。令和6年も矢祭町全体で火災件数0件を目指し、火災予防運動に努めましょう。

また、これからの時期は風が強くなり、空気が乾燥し火災が多発する季節です。家庭ごみの焼却行為に関しては、法律で空地や田畑で焼却する行為などは原則禁止されています。ただし、農業を営むためにやむを得ないものとして行われる焼却(稲わら、枝等)や風俗慣習上または宗教上の行事を行うための焼却(門松、とり小屋等)は焼却禁止の例外となっています。焼却を実施する前に迷ったら最寄りの関係機関にお問い合わせをお願いします。



「火事・救急・救助は119番」
問 棚倉消防署矢祭分署 ☎46-2119

●町内火災・救急件数(令和6年1月1日～1月15日)
火災件数 0件
救急出動 9件

人の動き

1月1日現在の住民基本台帳より()内は前月比

人口	5,241人 (-17)
男	2,579人 (-4)
女	2,662人 (-13)
世帯	2,082世帯 (-2)

●赤ちゃん誕生おめでとう(敬称略)

赤ちゃんの名前	誕生日	保護者	地区
田部 千翔	12/30	博之・由衣	小田川
嶋 稀央	1/7	秀樹・真由美	下関河内

●お悔み申し上げます(敬称略)

亡くなられた方	籍	届出者	没月日	地区
小瀧 國雄	88	高雄	12/20	上関河内
寺島 ふて	96	先崎和恵	12/23	大 塚
中野 要子	99	重美	12/25	関 岡
鈴木 ツマ	90	利一	12/25	内 川
菊池 市郎	90	敏明	12/26	下石井
藤田 とみ	92	吉男	12/28	下関河内
水野 トシ	93	一	12/28	東 館
養田 シツ	89	耕治	1/11	下関河内
古市 幸子	42	富士夫	1/12	内 川
芳賀 クニ	96	文子	1/19	内 川
小井戸昭一	96	正和	1/20	下関河内

●今月の納税

後期高齢者医療保険料▶7期
納期限(口座振替日)▶2月29日(木)

●お詫びと訂正

1月号「住民税申告相談日程表」の中で大塚区及び高山区が日程表に記載されておりました。正しい日程表につきましては下記に掲載しております。ここに訂正しお詫び申し上げます。

申告月日	行政区名	受付時間	申告会場
2月19日(月)	上関河内区 下関河内区	9:00～ 11:00	山村開発センター
2月20日(火)	大塚区		
2月28日(水)	関岡区	13:00～ 15:00	山村開発センター
2月29日(木)	高山区		

●あつがき

今回は成人式特集を掲載させていただきました。成人を迎えられた52人のみなさん、改めてご成人おめでとうございました。(悠)

■今月の一冊 ～わたしのすきな絵本～



矢祭町長 佐川 正一郎



『雨ニモマケズ』

作▶宮澤賢治 画▶小林敏也
出版社▶好学社 対象年齢▶幼児～

あまりに有名な宮澤賢治の「雨ニモマケズ」。その世界を一節ごとに、小林敏也による迫力ある版画で表現しています。卓越した版画技法と、用紙や印刷までこだわりぬいた造本で多くの読者に支持されています。

紹介文／好学社（矢祭もったいない図書）

▶こころの時代を考えさせられる作品です。“雨ニモマケズ”は、誰もが知っている言葉です。宮澤賢治は、37歳で亡くなり、トランクの内ポケットにあった手帳に、この言葉が記されていました。作品として書いたのではなく、生きるよりどころとして、祈りや願いが読み取れます。宮澤は、体が弱く、心や体の健康の大切さを伝えています。彼は、心の支えとなった法華經の実践者で、人としての無私の心で「どう生きるか」が“雨ニモマケズ”です。“デクノボウ”になりたいという宮澤の表現があり、深い言葉です。家族でもう一度読んでみて下さい。生きるヒントがあります。

2 月 情報カレンダー

*新型コロナウイルス感染症の影響により、変更となる可能性があります。

[省略]

○…当番医 山開…山村開発センター 館山…館山荘 埴…埴厚生病院 ユ…ユープル矢祭 保セ…保健福祉センター

日	月	火	水	木	金	土
4	5 ●心の相談会 保セ (13:00～16:00)	6	7	8 	9	10
○大木医院 ☎33-2424	●カンガルーくらぶ	●カンガルーくらぶ	●カンガルーくらぶ		●カンガルーくらぶ	
11	12 	13	14 ●6か月児健康相談 保セ (9:30～9:45) ●リトミック 保セ (10:30～11:00) ●マミーサロン 保セ (10:00～15:00)	15 ●11か月児健康相談・歯科クリニック 保セ (13:00～13:10) ●2歳児歯科健診 保セ (13:00～13:10)	16	17 
○深谷クリニック ☎33-3223	○車田病院 ☎43-1019	●カンガルーくらぶ	●カンガルーくらぶ		●カンガルーくらぶ	
18	19 ●家族の相談会 保セ (13:00～16:00) ●3か月児健康診査 埴 (13:15～13:30)	20	21 	22	23 	24
○おひら整形外科クリニック ☎33-9468	●カンガルーくらぶ	●カンガルーくらぶ	●カンガルーくらぶ		○埴厚生病院 ☎43-1145	●カンガルーくらぶ
25	26 	27	28 ●マミーサロン 保セ (10:00～15:00)	29 	3/1	2
○木村医院 ☎46-3528		●カンガルーくらぶ	●カンガルーくらぶ		●カンガルーくらぶ	
3	4 ●心の相談会 保セ (13:00～16:00)	5	6	7 ●1歳6か月児健康診査 保セ (13:00～13:10) ●3歳児健康診査 保セ (13:00～13:10)	8	9 
○あらまちクリニック ☎33-8018	●カンガルーくらぶ	●カンガルーくらぶ	●カンガルーくらぶ		●カンガルーくらぶ	