

まちが好き 共に生きて 笑顔あふれる やまつりまち

8

August
2023

令和5年8月4日発行
(毎月第1金曜日発行)

No.749

広報

やまつり

Public
Relations
Yamatsuri

【巻頭記事】(p2-7)

令和5年度ふるさと人づくり講演会

【Pickup topics】(p8-9)

IP 電話の活用で
町内の情報をもっと身近に

【Health information】(p10-11)

健康診査・がん検診を実施します

【行政 NAVI】(p14)

ごみのポイ捨ては犯罪です
STOP 不法投棄

【地域おこし協力隊活動ダイアリー VOL69】(p18-19)

Main presenter

酒井隊員・川瀬隊員
鳴瀬隊員・平本隊員

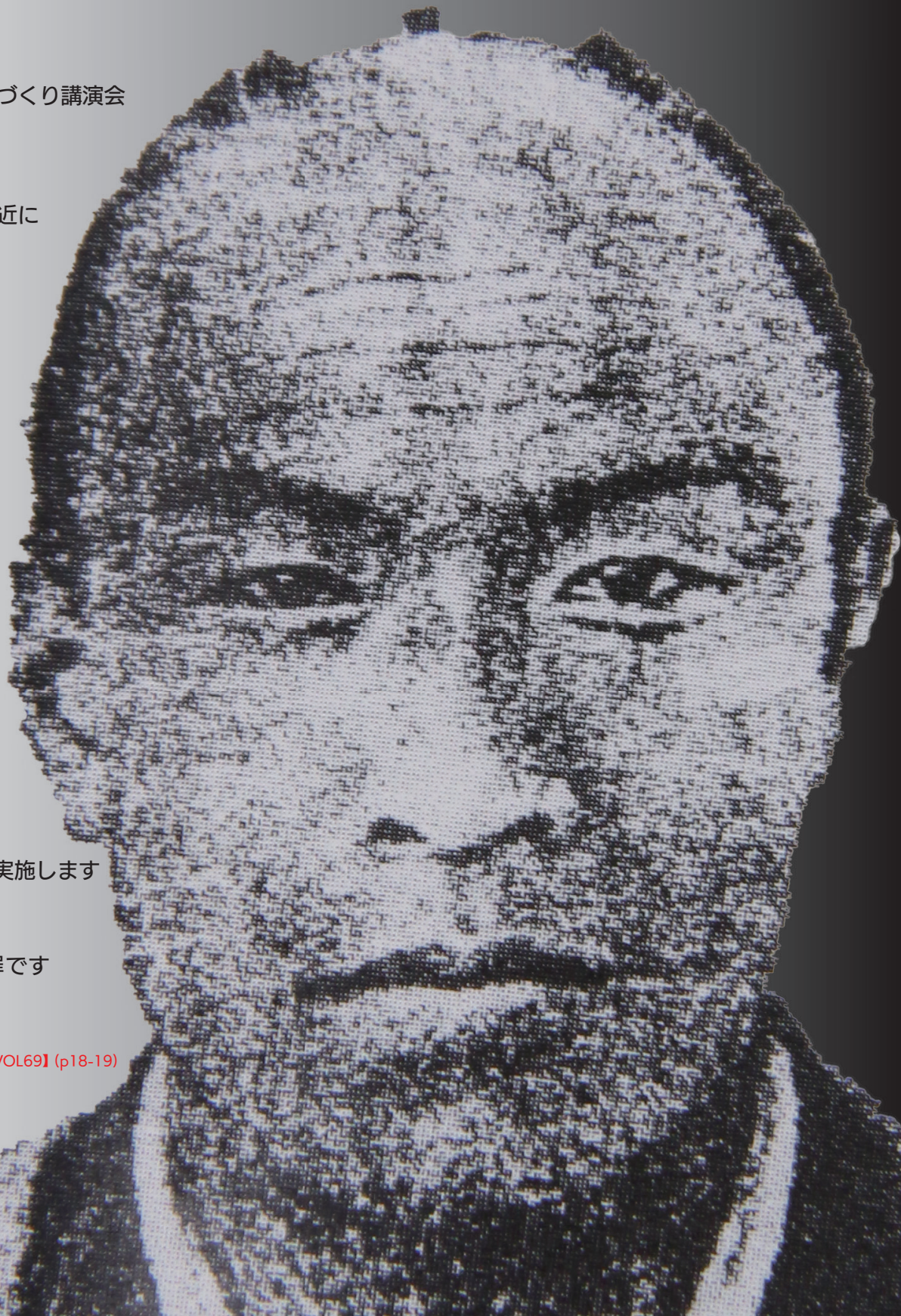

令和5年度 ふるさとづくり講演会

令和5年7月23日(日)、ユール矢祭2階多目的ホールにおいてふるさとづくり講演会が開催されました。講演会には歴史小説作家の植松三十里氏を迎え、約200人の観客が会場を埋め尽くしました。
なお、植松氏による基調講演の内容を一部抜粋して掲載しています。

歴史小説作家

植松三十里氏



本

日は、矢祭町出身の吉岡良太夫の話をしていただきます。また、この本の中で勇平のページ数は多く、乗り手の中でも重要な人物であったと感じました。

地元の方は勇平のことをご存じかと思いますが、歴史小説家は推測するのが仕事ですので、この人がなぜこのような行動に出たのかなど、私の見解も含めお話させていただきますので、興味のある方は本当かどうか研究していただければと思います。

【プロフィール】

静岡県出身。東京女子大学史学科卒業後、婦人画報社編集局入社。7年間の在米生活、建築都市デザイン事務所勤務などを経て、フリーランスのライターに。平成15年「桑港(サンフランシスコ)にて」で歴史文学賞受賞。平成21年「群青 日本海軍の礎を築いた男」で新田次郎文学賞受賞。同年「彫残二人」で中山義秀文学賞受賞。他「家康の海」(PHP 研究所)や「家康を愛した女たち」(集英社文庫)など、歴史小説の著作多数。

勇

平は、元々こちらの地域で人口が5000人くらいの大きな村の大きな農家の次男坊だったそうで、天保元年に生まれ、勝海舟より7歳年下です。なお、勝海舟の正式な名前は勝義邦、子どもの頃からの名前を麟太郎と言いますが、吉岡の場合は子どもの頃からの名前が勇平ですので、幕末には子どもの頃から名前をそのまま使うことが流行したのではないかと思います。

幕末の頃、江戸後期において大きな農家は教育レベルが高く、社会情勢の情報が入ってきた。



▶見解を交えながら勇平の歴史を伝える植松氏

やすいことから、いわゆる勤王の志士と呼ばれる人たちに中国、四国、九州の大きな農家の若者が多かったとされています。このことから吉岡もまた、東北の人ではありますが、高いレベルの教育を受けたのではないかと思います。

また、勇平と同一年の吉田松陰という幕末の偉人がおりまして、東北地方に旅をし、見聞を広げ優れた学者に教えるを乞うということをしていました。このように旅をして勉強していくというところが当時では一つの形であったのだらうと思います。17歳で旅に出た勇平もまた行く先々で学問を深め、社会情勢を知り、武芸者がいけば手合わせをして剣術も身につけていました。

このように旅をすることで故郷にいたら出会えなかった人や機会を経て、最終的に牧志摩守という幕府の旗本に召し抱えられました。なお、本名を牧志摩守義制と呼び、1850年に長崎奉行になっ

ています。旗本は大概江戸に住む中で、牧志摩守は長崎へ赴任しました。長崎奉行は実入りがい役職で旗本なら大概懂れるポジションであります。というのも長崎は港町で貿易港ですので、中国貿易やオランダ貿易等で町の人が儲けており、新しいお奉行様が来ると、一生懸命付け届けをするので非常に儲かるいいポジションなのです。ここで牧志摩守がその新しいポジションにつくことにより、新しい優秀な若者を召し抱えたとされています。この若者が当時21歳の勇平であり、文章が書けて字が上手だった勇平の役割は祐筆(記録係、書記係)として召し抱えられました。

その翌年、長崎奉行所に連れられたジョン万次郎を牧志摩守が尋問しました。当然、祐筆の勇平は尋問の記録を取っていたはずですが、この頃から勇平は国際的な文芸に踏み出していききっかけになったと思います。

■ふるさとづくり講演会開催記念植樹

7月22日(土)、矢祭山鮎の里公園においてふるさとづくり講演会の開催を記念し、植樹が行われました。参加した植松三十里氏と咸臨丸子孫の会の宗像信子氏は佐川町長らとともに、翌日開催される講演会の成功を願い、2本のソメイヨシノの苗木を植えました。



吉岡良太夫が生きた時代
幕末～明治 (1853～1872)

- 1853年
 - ・ペリーが浦賀に来航
 - ・ロシアのプチャーチンが長崎に来航
- 1854年
 - ・日米和親条約締結
- 1855年
 - ・日露和親条約締結
- 1856年
 - ・第13代将軍徳川家定と篤姫が結婚
 - ・ハリスが来日
- 1857年
 - ・松下村塾が開塾
 - ・ハリスが江戸城に登城し、将軍に謁見
- 1858年
 - ・日米修好通商条約調印
 - ・安政の大獄
- 1860年
 - ・咸臨丸が太平洋横断
 - ・桜田門外の変、井伊直弼暗殺
- 1862年
 - ・第14代将軍徳川家茂と和宮が結婚
- 1863年
 - ・浪士組 (のちの新選組) 結成
 - ・薩英戦争
- 1864年
 - ・新選組による池田屋事件
 - ・蛤御門の変
 - ・四国連合艦隊が下関を砲撃
 - ・薩長同盟が結ばれる
- 1866年
 - ・坂本竜馬、新政府綱領八策を起草
- 1867年
 - ・討幕の密勅
 - ・大政奉還
 - ・王政復古の大号令
- 1868年
 - ・鳥羽・伏見の戦いを機に戊辰戦争が始まる
 - ・五箇条の誓文
 - ・五榜の掲示
 - ・江戸を東京と改称し、年号を明治とする
- 1869年
 - ・東京に遷都
 - ・太政官制
 - ・版籍奉還
- 1871年
 - ・郵便制度開始
 - ・新貨条例
 - ・廃藩置県
 - ・日清修好条約調印
 - ・岩倉使節団が発発
- 1872年
 - ・学制公布
 - ・新橋・横浜間に鉄道開通
 - ・富岡製糸場を設置
 - ・『学問のすすめ』刊行

History of Gondayu



【咸臨丸】

DETAIL

【かんりんまる】全長：48.8 m 全幅：8.74 m
幕末期に江戸幕府が保有していたオランダ製の軍艦。木造でバーク式の3本マストを備えた蒸気コルベット。100馬力の蒸気機関を持つ。「咸臨」とは「易経」(古代中国の書物)より取られた言葉で、「君臣が互いに親しみ合うこと」を意味している。幕府の船として初めて太平洋を往復したことで知られている。1860年の乗船者には吉岡良太夫をはじめ、勝海舟・福澤諭吉・木村撰津守・ジョン万次郎がいる。

良太夫が肩を並べた歴史上の偉人たち

*「咸臨丸」乗船時(1860年)～



【かつ かいしゅう】
勝 海舟
(1823～1899)

1860年(万延元年)に「咸臨丸」の艦長として太平洋を横断し、幕府の使節とともに米国へ渡りました。帰国後は、軍艦奉行となり、神戸海軍操練所を開設し、海軍の基盤を構築しました。その後、戊辰戦争時には幕府軍の軍事総裁となり、徹底抗戦を主張する小栗忠順に対し、早期停戦と江戸城無血開城を主張し実現させました。明治維新後は、参議、海軍卿などを歴任しました。

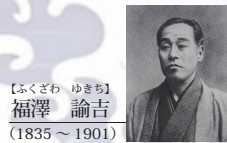

【ふくざわ ゆきち】
福澤 諭吉
(1835～1901)

明治時代に社会のあり方や人の生き方をさとした人物。大阪で生まれ、25歳のときに咸臨丸に従者として乗船し米国へ渡りました。日本に帰国後は、様々な書物を出版する中で、1872年(明治5年)に福澤諭吉の最も有名な著書である「学問のすすめ」の初編が刊行されました。現代では、日本紙幣の中でも一番高価である1万円札に描かれている人物としても有名です。

郷土幕末の偉人 吉岡良太夫



よしおか こんだゆう
吉岡 良太夫
(1830～1870)

日本初の遠洋航海任務達成者

吉岡勇平(旧姓・鈴木)のちの吉岡良太夫は、東白川郡石井村(現在の矢祭町大字中石井)の豪農である鈴木家の次男として生まれました。17歳のときにふるさとを出て、江戸で御家人であった吉岡家の養子となり、才能を発揮し、人柄と努力が認められ、江戸幕府の軍艦をまとめる軍艦取調役となりました。1860年(安政7年)2月4日、日米修好通商条約を結ぶため、アメリカへ渡る使節団の一員として幕



後、勇平は良太夫へと名を変え、その身を幕府のために生涯捧げました。勇平らが大任を果たして帰国した日本のようすは一変し、尊王攘夷の世へと移っていきました。その後、勇平は良太夫へと名を変え、その身を幕府のために生涯捧げました。

府の軍艦「咸臨丸」に乗船し品川を出発、自力航海による米国訪問に向かいました。勇平は、公用方操練所勤務として使節団員の教練をする役割で艦内の総務・経理にかかわる仕事をしていました。

■吉岡良太夫関係書籍・文献一覧

著書名	発行日	表題	出版社	備考
土居 良三	1998.12.18	咸臨丸 海を渡る	中央公論社	木村撰津守の従者であった長尾幸作の公開日誌「浦目魁耳」を元に、長尾の曾孫である著者が現代語訳した著書
榎松 三土里	2004.3.10	桑港 (サマツラス) にて	新人物往来社	幕末、咸臨丸による日本最初の太平洋横断の快挙の際に隠された水夫たちの4か月におよぶ異国での暮らしと、海の男の絆を描く物語
網淵 謙錠	1988.3.10	剣 (けん)	中央公論社	戊辰戦争後の屈辱への憤りを剣に賭けた武士たちの壮烈な人生を鮮やかに描く歴史小説10篇のうち「剣(けん)」の篇が吉岡の生涯について書かれている
柴田 錬二郎	1965.10.1	幕臣一代	新潮社	月間小説誌「小説新潮」第19巻掲載
文倉 平次郎	1969.1.15	幕末軍艦咸臨丸	名著刊行会	オランダで建造された木造スクナー・コルヴェット艦咸臨丸の竣工から、米国への派遣、維新を経て開拓使の所管となるまでを徹底的に調査・研究した記録
福澤 諭吉	1983.1.18	福翁自伝	岩波書店	福澤諭吉の自伝。本文中に咸臨丸乗船の内容も書かれ、吉岡とのやり取りがある
子母澤 寛	1966.1.31	勝海舟 (第2巻 咸臨丸渡米)	新潮社	歴史的事実とフィクションを織り交ぜた歴史小説
吉岡 良太夫 (著) 小島 長蔵 (編)	1919.11	吉岡良太夫小傳	-	良太夫の長男育之助と、次男長蔵により出版された伝記。本人執筆の旅記・日記等がまとめられている

夢の共演 特別座談会

基調講演終了後に植松三十里氏、威臨丸子孫の会の宗像信子氏及び小林賢吾氏、総合司会を務めた東山瞳氏（上関河内出身）、佐川町長による特別座談会が実施されました。なお、特別座談会の内容を一部抜粋して掲載しています。

町 = 佐川正一郎町長 植 = 植松三十里氏 宗 = 宗像信子氏 小 = 小林賢吾氏 東 = 東山瞳氏



佐川正一郎町長

町

基調講演の中でも威臨丸の役割や乗組員のご紹介がありました。その中で本日は、威臨丸子孫の会より木村撰津守の子孫である宗像信子さん、浜口興右衛門の子孫である小林賢吾さんにもご来町いただきました。まず、勇平と木村撰津守の日記より交遊談について宗像さんからお聞かせ願いたいと思います。

宗

吉岡勇平については、佐川町長、菊池教育長及び学芸員の渡辺さんが威臨丸子孫の会総会にご出席いただいた際に多くの資料をいただき、それ読んで初めてどんな人か分かりました。それから改めて木村撰津守の日記を読んだところ、その中に吉岡勇平は83回、84回登場していました。



宗像信子氏

小

威臨丸がアメリカに行ったのは160年前ですが、子孫の会ができたのはつい最近でまだ30年経っていません。なお、威臨丸の本を出していただいた中で子孫の方への取材がきっかけとなり威臨丸子孫の会できました。この会の活動は会則の中で威臨丸の歴史を正しく使用し、正しく伝えることと書いてありますが、同じ船で苦労した仲間の子孫が集まって楽しく活動するという要素も含まれており、オランダやアメリカなどの旅行もしています。

その中で特に印象深いのは、威臨丸に乗ってくれたアメリカのブルック隊員についてです。現在は威臨丸を知っている人がほとんどだと思いますが、日本に帰ってから約50年間は知らない人がほとんどでした。威臨丸は幕府の軍艦、賊軍の舟であることから新政府は賊軍のことなど歴史に残すはずもなく、抹消されていました。しかし時代が変わり、日本人だけが誰も行ったことがない太平洋を渡ったということで教科書に載りました。



小林賢吾氏

この日記は、難しい漢字が多くなるようには変換しようかと思いましたが、何とか書き出してみました。

ここで私が知っている木村撰津守と吉岡勇平の話させていただきます。威臨丸に乗った時に木村撰津守は部屋をもらい、そこに福沢諭吉は常々出入りしていました。なお、木村撰津守は福沢諭吉に対して出入り自由と言っていたそうです。吉岡勇平もまた、よく部屋にいらっしゃったそうです。

その中で、木村撰津守は幕府から五百両を拝借し、船に持ち込んでいたが、五百両では何もできないと思い、父親と2人で書画、骨董、刀等の財産を売って儲けた三千両のお金を、当時はメキシコ銀貨だと思わんでしたが、それに換え、箱のようなものに入れそれを棚に入れておいたんです。ところが、あまりに舟が揺れたため戸棚が開き、箱に入れておいたメキシコ銀貨が部屋中に散らばってしまったそうです。それを見ていた福沢諭吉が吉岡勇平を呼び2人が必死になつて拾い集めたという話しか私は知りませんでした。この話は結構有名で威臨丸の航海の一つの出来事として語り継がれているようです。

木村撰津守の日記は掃国してからの日記で、様々な登場人物がいる中で吉岡勇平が、ここでいう日本人だけというのは嘘であり、黒船が来てわずか7年の中で、見たことのない黒船を操船してアメリカに渡ることは日本人だけではできなかったはずなんです。

ただ、威臨丸を使い危ないと言われながら四国の太平洋側を渡ってご褒美をいただいたことは実力です。そこは真冬の北太平洋で辺りは1,000キロ先まで見えない状態、渡ったことは奇跡です。これらはブルック隊員の乗船が大きく関わっており、このことからブルック隊員の子孫を訪ね、「もし、あなたの先祖が威臨丸に乗っていただけならここにおります子孫の会員は1人も生まれていなかった、命の恩人です」とお礼を申し上げ、大変喜んでいただきました。

町

小林さんのお話の中でも威臨丸の長い歴史、国民に訴えるものもあると思います。初めてアメリカに渡った時も様々な情報を取り入れ日記を書き後世に伝えていたことから、明治近代化は威臨丸の役目だったのかと感じました。これら歴史の深さを本日改めて学ぶことができ、大変うれしく思います。

東

植松先生の作品は歴史の深さが感じながら、旅先の様々な情景が浮かび上がってきます。その中で、私

は二番目くらいに記述が多かったと思います。吉岡勇平は日本に戻って来てから長崎や大阪などに行っていますが、そのたびに木村を尋ね、2人でお酒を飲む等の記述があり、2人ともお酒が好きだったのかなと思いつながら私は日記を読んできました。木村撰津守は44歳で引退し、日記は慶応3年で終わっているため最後の9年間だけの日記ではありますが、吉岡勇平にまつわる記述から2人は気が合ったのだろうと感心しました。公的な仕事の付き合いだけでなく、私的な付き合いもあったという事がこの日記から読み取れました。



東山瞳氏

東

ありがとうございます。2人は仲も良く、信頼も厚かったと感じました。続いて小林さんに子孫の会についてお伺いします。会が発足してもうすぐ30年ということで、活動を通してどのような広がりを感じていますか？

たちが旅行をする際に、歴史的観点を踏まえることでさらに楽しめるのではないかと思います。植松先生はどのような観点で見えらっしゃるのでしょうか？



植松三十里氏

植

地方の講演会等に呼んでいただいた時などは小さなことでも調べると面白いことがあるので、その土地に何か歴史で面白いことはないかなと調べてから行くようにしています。その中で私は良く植物を見ている。今回天祭に来て、大きい針葉樹が多いなど情景が浮かび当時の人たちの感情や考えなどが、その土地に行くことで見えてくるものがあります。有名な歴史の土地を目的として訪れることも良いと思いますが、全く違った場所を訪れ、そこでたまたま発見した歴史のことを調べることも面白い旅になるのではないかと思います。

町内の情報をもっと身近に

IP 電話の活用で

IP 電話年間使用料無料化へ、
ご自宅に無料で設置します

■ IP 電話

矢祭町において、町民の皆様への情報発信・防災用及び IP 電話間無料通話（矢祭町・埴町）の端末である IP 電話を導入して 12 年目を迎えました。

その様な中、6 月定例会において、IP 電話の加入率が低下していることもあり、利用者の負担軽減を図り、町の情報等を全世帯にお知らせするために年間使用料を無料にする条例改正が行われました。

今回、町民の皆様には、町内にお住い（アパート等を含む）で、IP 電話が無い方・以前はあったが廃止された方にも無料で設置いたしますので、検討いただき町民福祉課町民グループ（☎46・4574）までご連絡をお願いいたします。

町では、広報誌・区長文書・

町民の皆様には、町内にお住い（アパート等を含む）で、IP 電話が無い方・以前はあったが廃止された方にも無料で設置いたしますので、検討いただき町民福祉課町民グループ（☎46・4574）までご連絡をお願いいたします。

町では、広報誌・区長文書・

IP 電話の設置に関するお知らせ

- 役場窓口で申請書類を記入して提出していただきます。
- 申し込み後、工事業者が確認に参ります。
- その後、日程を決め、工事が始まります。工事業者や部材の都合によりお時間をいただく場合がございますのでご了承ください。

【申し込みの際の留意事項】

- ① 光ケーブルを建物に引き止めるため、外壁又は軒下へ金具の取付をいたしますのでご了承をお願いいたします。
 - ② 光ケーブルを建物に入れる場所について工事業者がお客様に確認させていただきます。新築の場合は事前に建築業者へご確認いただくようお願いいたします。
- ※ D-ONU、告知端末、それぞれの電源の準備をお願いいたします。
- ※ 配管がないところは、屋外・屋内ともに露出配線となりますのでご了承 願います。
- ※ 光ケーブルの配線ルート（電柱～家屋）、引込口や金具取付位置等などをご指定いただける場合は略図への記載をお願いいたします。



スマートフォン登録で『いつでも、どこでも安心』

『知らせますケン2』

『知らせますケン2』をスマートフォン等に登録することにより、IP 電話の情報をスマートフォンで確認することができます。外出時の情報確認が可能なおうえ、災害時の迅速な伝達にも役立ちます。ぜひご登録ください。

登録方法

登録用 QR コードを読み取り手順に沿ってご登録ください。登録手順書は矢祭町ホームページからダウンロードしていただくか、役場窓口を設置してあります。



以下の点にご注意ください

- お一人様につき、発行される ID は 1 件です。
- ご自宅に IP 電話が設置してある方が対象となります。なお、町外の方が登録するには矢祭町に居住する方のご協力が必要です。
- 必ず登録手順書に掲載してある手順でご登録ください。アプリストアで直接検索してインストールすると矢祭町の告知が受け取れません。
- ガラケー（フィーチャーフォン）ではブラウザ・アプリとも利用できません。
- 一部の Android スマートフォンではアプリが利用できません。
- 緊急速報（Jアラート）に関する情報は受信できません。

お困りの際は

手順書記載のスマートフォンでの登録方法が分からないエラー画面になる等、ご不明な点は下記メーカーまでお問い合わせください。

その際、インストールしようとしているスマートフォンの機種や OS のバージョンを分かる範囲でお知らせください。

【問い合わせ先】

株式会社アイ・コミュニケーション（フリーダイヤル ▶ 0 1 2 0 - 3 5 1 - 0 2 5（9 時～17 時（土日祝を除く））／メール ▶ sk2@i-communication.co.jp）

矢祭町役場町民福祉課町民グループ ☎ 4 6 - 4 5 7 4

自身の身体の状態を把握することは、健康への第一歩 健康診査・がん検診を実施します

8月18日から8月24日及び9月11日の計8日間、保健福祉センターにおいて令和5年度の特定健診及びがん検診が始まります。

自身の身体の状態を把握することは、健康への第一歩です。いきいきと健康に過ごせるよう、まずは健診・検診を受けましょう。

受診の際の注意事項

- ① 健診当日は、自身の体調を確認し、発熱、咳、咽頭痛などの症状がある場合や体調がよくない場合には、受診を控えるようお願いいたします。
- ② 3密の回避、スムーズな健診実施のため、受付日時を指定しますので、指定日時に受診してください。

その他

全国健康保険協会（協会

い。やむを得ず、指定日時の変更を希望される場合には、保健福祉センターまでご連絡ください。健診・検診の申込をされた方に、指定日時や当日の持ち物等について、個別に通知してしますので、詳細は通知をご確認ください。)

③ 受付時間より早い時間や来場者が多数の場合には、お待ちいただくことがありますので、ご了承ください。

④ 胃がん検診を受けない方は、暑さが厳しい時期となりますので、水分を保持し、こまめに水分補給をしてください。

問い合わせ

町民福祉課健康づくりグループ ☎46・4581



健康診査・がん検診の日程及び実施場所

実施日	実施場所	特定健診	後期高齢者健診	39歳以下の健診	結核検診	肝炎ウイルス検査	風しん抗体検査	骨粗鬆症検診	がん検診				
									肺がん	胃がん	大腸がん	乳がん	子宮頸がん
8月18日(金)	保健福祉センター	○	○	○	○	○	○	○	○				○
8月19日(土)		○	○	○	○	○	○	○	○				○
8月20日(日)		○	○	○	○	○	○	○	○				○
8月21日(月)		○	○	○	○	○	○	○	○				○
8月22日(火)		○	○	○	○	○	○	○	○				○
8月23日(水)		○	○	○	○	○	○	○	○				○
8月24日(木)		○	○	○	○	○	○	○	○				○
9月11日(月)		○	○	○	○	○	○	○	○				○

矢祭町介護予防教室

『わんあつぷ』開催のお知らせ

矢祭町介護予防教室『わんあつぷ』を開催します。なお、8月の開催情報につきましては次のとおりです。

脳トレ&認知症予防セミナー

日時 8月25日(金) 13時30分～15時(約90分)
会場 矢祭町保健福祉センター大会議室



株式会社はなひろ理学療法士
菅井走氏(講師)

持ち物 水分、タオル、まっぴーカード

内容 ①認知症予防のためにできること(認知症って脳がどうなってるの? / 予防のためにできることって何?) / ②コグニサイズで能力アップ(頭と目と体を同時に動かす楽しい体操です / 自宅でできる簡単脳トレニングを紹介)

参加費 無料

定員 先着20名様(事前予約が必要です)

※お申し込みは先着順となります。

問い合わせ

矢祭町保健福祉センター
町民福祉課健康づくりグループ

☎46・4581

(希望者のみ掲載)

3歳児健診のむし歯なしは6人中6人でした

*虫歯にならないために、家庭で気をつけていることについてお母さんたちに伺いました



ひなの 柴田陽希ちゃん

飲み物はなるべく水かお茶をしています。お菓子を食べてしまったら、うがいで済ませます。



しよりの 菊池咲更くん

飲み物はなるべくお茶を飲むように心がけています。



ひなの 菊池柊杏ちゃん

お菓子やアイスが好きなので、食後にお茶を飲ませています。



りの 鈴木夕理ちゃん

甘いお菓子よりせんべいなどで、あごを動かすお菓子を食べています。



よしの 金澤陽ちゃん

アイスやチョコが好きですが、歯につまるあめなどのお菓子は食べないようにしています。



のあ 齋藤希菜ちゃん

甘いものを食べないように気をつけ、食べたらしっかりと歯磨きをしています。

むし歯がなかったみんなおめでとう！
これからも自分の歯を大事にしてむし歯なしを継続してね。



町イメージキャラクター「なかちん」

栃木県那珂川町 氷菓

八溝山周辺地域定住自立圏

かき氷専門店 雪月華

メニューは、旬のフルーツなどを使い、日替わりで約20種類。氷の削り方にこだわり、純水と日光天然氷(+100円)が選べます。

📍 那珂川町馬頭1970-4
☎ 090-7800-2348
🕒 木・金 12:00~17:00
土・日 11:00~17:00
月 11:00~14:00(8月夏休み期間中)
※混雑時は、開店1時間前から整理券配布
📍 あり ￥ 現金のみ



ベリーベリーショート



◀Instagram・Blog



アイス工房 武茂の郷

地元食材をふんだんに使ったジェラート。持ち帰り用のカップアイス(一部フレーバーのみ)は、地方発送も行っています。店舗は、道の駅ばとうに隣接する観光センター内にあり、手作りジャムなども販売しています。

📍 那珂川町北向田179-1
☎ 0287-92-0061
🕒 9:15~17:45 LO
9:15~16:45 LO (10月~3月)
📅 毎月第3木曜日、1/1~1/3
📍 あり ￥ 現金のみ



ドラゴンフルーツ・しょうがミルク



イタリア料理 トト

素材と鮮度にこだわった、やさしい味わいのジェラート。定番のフレーバーのほか、四季折々の素材を楽しめるものも。パフェ仕立てやケーキプレート、記念日にジェラートケーキもおすすです。

📍 那珂川町谷田365
☎ 0287-83-8555
🕒 火~土 11:00~18:00 📍 あり
￥ 現金・カード・電子マネー・コード決済



◀HP・Instagram
Facebook・Blog



マスカロン・ストロベリー・いちごミルク



商品を購入したお客さんからの評価を取り入れ、一定の基準を満たした商品を「那珂川町ブランド」として認定。町内で生産・加工・販売される商品と町のイメージ向上を図っています。



平成26年1月、栃木県(大田原市・那須塩原市・那須町・那珂川町)・福島県(棚倉町・矢祭町・塙町)・茨城県(大子町)の2市6町により形成されました。圏域の地域活性化につながる取り組みの一環として、圏域市町のPR情報をお届けします。



よい仕事おこしネットワーク地域課題解決協議会

7月10日(月)、城南信用金庫において開催されたよい仕事おこしネットワーク地域課題解決協議会に佐川町長が出席し、地域に根ざした信用金庫と自治体が連携することにより自治体が抱える課題を相互に解決するための取り組みについて協議しました。

茨城新聞合同政経懇話会

7月11日(火)、水戸市において日本酒造社氏(とうじ)組合連合会長で月の井酒造社社氏の石川達也氏を講師に招いた茨城新聞合同政経懇話会が開催され、出席した佐川町長は「酒造りは人づくり」を演題とした講演を通して理解を深めるとともに講演後に実施された懇話会の中で各出席者と親睦を図りました。



千束稲荷神社訪問

7月13日(水)、東京都台東区の千束稲荷神社を訪問した佐川町長らは境内で実施している矢祭もったいない市場を視察するとともに金杉1丁目町会鈴木徳太郎町会長、竜泉2丁目町会興津秀夫町会長らと意見交換を実施し、千束稲荷神社の歴史、文化についても理解を深めました。

台東区長表敬訪問

7月13日(水)、東京都台東区において佐川町長らが台東区長を表敬訪問し、日頃のご支援ご協力に感謝を伝えるとともに相互協力による観光振興発展に向け、意見交換を実施しました。

また、佐川町長は3月に実施された『ふるさと交流ショップ台東』におけるご支援ご協力への感謝と今後の積極的な参加を検討していきたい旨を伝えました。



佐川町長全国訪問記

in July

ごみのポイ捨ては犯罪です STOP不法投棄

不法投棄とは

廃棄物を適正に処理せず、みだりに道路や山林、空き地などに捨てたり埋めたりする行為です。また、通常のごみを出す場合でも、故意に分別しなかったり、対象とならないごみを出す行為は不法投棄となる場合があります。

地域の景観を損なうだけではなく、さらなる不法投棄を誘発したり、廃棄物から有害な物質が漏れ、土壌や地下水、河川が汚染され



るなどの深刻な環境問題につながる場合があります。いかなる理由があっても絶対にしてはいけません。

罰則

不法投棄をした者は、5年以下の懲役もしくは1000万円以下の罰金（法人の場合は3億円以下の罰金）、またはその両方の罰則が科せられます。なお、不法投棄未遂の場合でも、実行と同様の罰則が科せられます。

不法投棄を見つけたら

不法投棄された廃棄物や不法投棄をしている者を見つけた場合には、警察または町民福祉課生活環境グループにご連絡ください。

問い合わせ

棚倉警察署 ☎33・0110
町民福祉課生活環境グループ ☎46・4574

矢祭町個人住宅改良支援事業を実施しています

町では、平成23年度から町内の施工業者により個人住宅の改良を行う際の費用の一部補助を行っています。

補助の対象となる方

- ① 矢祭町に住居登録・外国人登録をしている方
- ② 個人住宅の所有者本人又はその親族であり、かつ、その住宅に居住している方
- ③ 世帯の全員が町税等を滞納していないこと

補助の対象となる住宅

本事業による補助の対象となったことのない個人住宅

補助の対象となる工事

町内施工業者が行う工事代金が50万円以上（消費税含む）の改良工事

【対象となる工事】…住宅の機能や居住環境の維持・向上を目的とした工事／現在あるものの改修・修繕

【対象とならない工事】…住

宅の新築／居住の機能や居住環境の維持・向上を目的としない工事／簡易な工事や工事が伴わない物品の購入

※詳しくは事業課事業グループまでお問い合わせください。

補助金の額

工事代金50万円以上で、補助金額はその10%（上限は20万円）

補助金の申請

工事着手前に、補助金交付申請書に次の添付書類を添えて申請してください。

- ① 世帯全員が記載されている住民票、又は外国人登録証明書
- ② 世帯全員の納税証明書
- ③ 改良工事の内容が分かる見積書等の写し
- ④ 施工前の現場写真

事業課事業グループ ☎46・4577

犬・猫の正しい飼い方を 知っていますか？

飼い主になるということは、ペットの命を預かることです。飼い主は、ペットを最期まで飼育責任があります。社会の中には動物が苦手な人もいますので、ルールやマナーを守り、社会や近隣に迷惑をかけるようにする必要があり。動物が嫌われる理由のほとんどは、飼い主のマナーの悪さが原因です。動物と人が共に幸せに暮らすために、飼い主の責任について考えてみましょう。

犬の正しい飼い方

- ▼登録及び狂犬病予防注射を忘れずに行いましょう。
- ▼散歩の際は、必ずリードをつけ、フンは持ち帰りましょう。
- ※「放し飼い」は県の条例で禁止されています。
- ▼日常のトラブルを防ぐため、正しいしつけをしましょう。

猫の正しい飼い方

- ▼「室内飼い」をしてください。（交通事故・迷子・ふん尿被害を防ぐため）
- ▼野良猫に餌を与えると、その方は管理者（飼育者）となります。管理者はふん尿の始末や不妊去勢手術など周囲に迷惑がかからないよう責任をもって管理しなければなりませんのでご注意ください。
- ▼町民の皆様のご理解とご協力を、よろしく願います。

問い合わせ
町民福祉課生活環境グループ ☎46・4574

マイクロチップ装着義務化

令和4年6月1日から、ブリーダーやペットショップ等で販売される犬や猫について、マイクロチップの装着が義務化されました。ブリーダーやペットショップ等で購入した犬や猫にはマイクロチップが装着されており、飼い主になる際には、御自身の情報に変更する必要があります（変更登録）。



縁

～ え に し ～
(26)

人と人を結ぶ
えにしづくりの
きっかけを

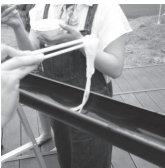

～婚活イベント情報～ 8月号

「プロジェクトY」結婚支援事業はチーム力で支援

「矢祭町結婚支援室」は総合力（チーム）で独身者の結婚支援に全力で寄り添います。出会いプランナー（事務局）、出会いアドバイザー（8名）、婚活プロデューサー、出会いサポーター（10名）他市町村にはない独自の支援を行い、結婚相談ができる自治体は近隣で「矢祭町」のみです。

「はび福なび」紹介状写真撮影が無料

スマホで「婚活」紹介状が配信されます。現在、新規会員登録の際の紹介状写真撮影（写真館）が無料です。期限は令和6年3月末までです。詳しくは「矢祭町結婚支援室」までお問い合わせください。

「おしゃべりカフェ」OPEN

日時▶8月6日（日）午前9時40分（現地集合）
場所▶棚倉アロポウル（昼食交流会を予定しています）
※事前にご連絡ください（参加費は自己負担となります）。
※8月9日（水）の「おしゃべりカフェ」は都合により中止いたします。
開催予定▶9/6（水）・10/1（日）・10/4（水）・11/1（水）・11/5（日）
町外からの参加も大歓迎です。詳しくは矢祭町HP「おしゃべりカフェ」をご覧ください。

結婚したいあなたを福島県が応援します 結婚マッチングシステム「はび福なび」

「はび福なび」は、福島県が導入した紹介型のマッチングシステムです。婚活を真剣に希望する男女の出会いを応援するオンライン型のシステムで、ご紹介の他にも会員限定の交流会やセミナー等も行ってあります。登録料10,000円（2年間）、月会費・紹介料などは無料です。福島県内にお住いの方、近い将来福島県に移住をお考えの方で誠実に結婚を希望する20歳以上の独身男女が対象です。

【矢祭町結婚支援室】

リフレッシュふるさとランド内
☎46-4884
E-mail▶project-y@silk.ocn.ne.jp
(E-mail での相談可)

詳しい内容はQRコードまたは矢祭町HP「婚活イベント」で確認できます。



低所得者世帯

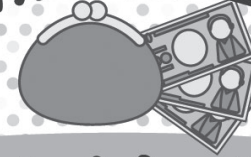

特別給付金

非課税世帯に一律3万円給付

対象と思われる世帯主の方へ7月下旬頃に『確認書』が郵送されています。
内容を確認し、必要事項をご記入の上、同封されている返信用封筒にてご返送ください。



7月下旬
「確認書」郵送



必要事項記入



返信用封筒にて
ご返送

返送期限 10月20日まで

給付対象世帯

世帯全員の令和5年度
「住民税均等割が非課税」
の世帯

確認方法

町から届いている確認書を上記返
送期限までに返送してください。
※令和5年6月1時点で住民登録のある方
世帯主の方へ確認書が送付されています。

確認事項

①記載された給付金振込口座に誤
りがないか
②住民税が課税されている方の扶
養親族のみの世帯ではないこと

給付金を装った詐欺等にご注意ください

低所得者世帯等に対する臨時特別給付金の「振り込み詐欺」や「個人情報の詐取」が発生する可能性がありますので、ご注意ください。自宅や職場などに都道府県・市町村や国（の職員）などをかたる不振な電話や郵便があった場合は、お住まいの市町村や最寄りの警察署か警察相談専用電話（#9110）にご連絡をお願いします。

問い合わせ

自立総務課企画財政グループ ☎0247-46-3131

まちづくり懇談会が 各行政区で開催されています

町民の町政に対する理解を深め、町民との協働によるまちづくりを推進するために、町長自らが町内の地域に出向き、町長と町民がまちづくりに関する意見交換をすることにより、今後の町政運営に反映することを目的としたまちづくり懇談会



上▶要望を執行部に伝える区民。/左▶町執行部の解答に耳を傾ける区民。

■まちづくり懇談会日程表（8月分まで）

月	日	曜日	開催区	開催場所
8月	9日	(火)	上関河内区	上関河内健康ふれあい館
	24日	(木)	下関河内区	下関河内地区多目的集会施設
	30日	(火)	中石井区	中石井地区多目的集会施設



▶競技中の選手と見守るチームの仲間

■参加チーム一覧

チーム名	
山野井金沢鶴亀会A	高野谷地鶴亀会B
山野井金沢鶴亀会B	ニュータウン中山A
山野井金沢鶴亀会C	ニュータウン中山B
高野谷地鶴亀会A	中石井いきいきサロン

The 21th Quility Tournament 第21回クオリティー大会

6月30日（金）、山村開発センター大集会室において第21回クオリティー大会が高齢者クラブ連合会主催のもと開催されました。この大会は、各単位高齢者クラブ会員の健康増進の充実と会員の健康保持、会員相互の交流を図るため行われ、健康で明るい地域社会づくりに寄与することを目的として開催されました。

今年度は4地区8チームが参加し、約50人がチームメイトとともに勝利を目指し熱戦を繰り広げました。結果は、山野井金沢鶴亀会Aが優勝、2位はニュータウン中山B、3位は高野谷地鶴亀会Aとなりました。大会に参加したみなさんお疲れさまでした。

入札結果

工事名	入札日	(予定価格) 契約額	落札者	工事場所	工期
令和5年度農道関岡1号線（1工区）舗装工事	令和5年7月19日	(5,181,000円) 4,602,400円	佐川建設（株） 代表取締役 佐川泉	関岡字 薮ヶ沢地内	令和5年7月19日～ 令和5年11月15日
令和5年度林道小田川山下線舗装工事	令和5年7月19日	(6,548,300円) 5,909,200円	佐川建設（株） 代表取締役 佐川泉	高野字 中高野地内	令和5年7月19日～ 令和5年11月30日
令和5年度下関河内地区基幹改良事業配水管布設工事	令和5年7月25日	(19,204,900円) 17,262,300円	佐川建設（株） 代表取締役 佐川泉	下関河内字 宮平地内	令和5年7月25日～ 令和5年12月22日

※町が発注した、予定価格が130万円を超える工事の入札結果を公表します。

矢祭町地域おこし協力隊は、町外のさまざまな地域から集まり、地域づくりに貢献しています。

現在町内にいるのは6名。各メンバーは、JR 水郡線東館駅を中心としたコミュニティづくり、文化振興、地域食材を使った商品開発、読書の町づくり推進、スポーツ振興など、多岐にわたるジャンルで活動中です。

町内で協力隊の活動をお見かけの際は、お気軽にお声がけください!



Volume.69

2023.8 Update

矢祭町地域おこし協力隊

活動ダイアリー

Let's go!

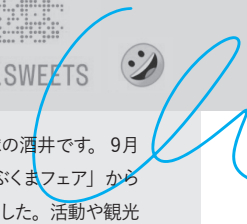
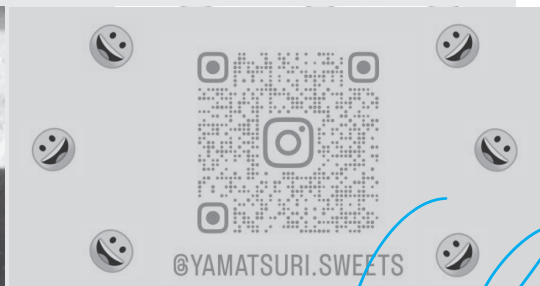

こんにちは! 読書の町づくり推進担当の平本です。

7月は本のこうかんスタンドをイベントに出展させていただく機会が盛りだくさんでした! 「子ども服リユース広場(矢祭町社会福祉協議会主催、7月7日)」や「古着カフェ Week(ヒガンダテ待会室開催、7月18日~7月23日)」には、みなさんお立ち寄りいただけましたか?

本のこうかんスタンドは、誰でも自由に読み終わった本を持ち寄り持って帰ったりできる、物々交換の本棚です。今までの開催でも、大人から子どもまでさまざまな世代の町民の方に利用していただいたおかげで、新しい絵本や図鑑、小説など、魅力的な本が集まっています。

今後はいつでも・誰でも本に触れてもらえる矢祭町を目指して、いつでも利用できる「本のこうかんスタンド 常設スポット」を設置予定です! どんな場所にどんな形で登場するかはまだお楽しみですが、見つけた際は是非利用してみてくださいね。

7月から毎週水曜日の19時に、矢祭町保健福祉センターにて、「元気なからだ運動教室」が行われています。初回に簡単な体力測定をして、それをもとに専門の先生に、個別のトレーニングメニューやストレッチの仕方を教えてもらいます。とても良い取組なのですが、1つ残念なことは参加者が少ないことです。また、7月22日から町民講座「サマーピラティス教室」が、早朝の涼しい時間に「鮎の里公園」で予定されていましたが、こちらは残念ながら応募者が少なく中止となりました。活動参加への1歩目の壁は大きいかもしれません。もしかしたら、活動が行われる時間帯や場所など、都合がつきにくいと、募集とのミスマッチがあるのかもしれません。運動イベントに「もし、〇〇だったら参加できるんだけど…」または「〇〇をやりたい」というお声があれば、鳴瀬までお知らせください。毎月第2・4土曜日には6時から朝 RUN をやっていますが、人数がまだまだ少ないので、ぜひこちらもどうぞ。朝早く起きると、気持ちの良い一日のスタートがきれいです!

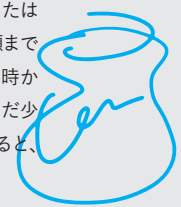

民芸運動の主導者である柳宗悦が、ある地方の陶器産地へ赴いた時の話です。陶器のことがよく分かる先生が来訪するというので、数名の作家が集まって待ち構えていました。きっと何か良いアドバイスもらえるものと期待していました。どんなものを作ったらいいの、という問いに、土管を作りなさい、と答えたとす。こまかい経緯は聞いていませんが、作家たちはずいぶん気持ちを害したそうで、それ以後、その来訪の機会を準備した人までも、その産地に入出入り禁止となってしまったと、その方から私は聞いています。この話に、私は茶道の利休に関する逸話を思い出してしまいます。ある地方の茶人が、利休に茶道具を見立てて送ってもらうため、一両の金を添えて頼みました。利休は茶巾用の白布(奈良晒とも書かれている場合がありますが、ここでの意味は基本の道具である布)を一两分買って、清潔な茶巾さえあれば茶が飲める、と書き添えたということです。手元焼陶工・豊田六之助は、たぶん知り合いだった醸造業の店から、煙突の一部が壊れたので直してほしいと依頼されたのでしょう。広報先月号掲載の写真ですが、ただの土管です。しかし見ようによってはオブジェとしてその造形のダイナミズムを見ることができます。他にもただの筒の器をいろいろ作っています。そこには手を抜いたような形跡が見られません。

こんにちは、地域おこし協力隊の酒井です。9月にコラッセ福島で開催される「あぶくまフェア」からお声がけ頂き参加することになりました。活動や観光PRの場としても宣伝効果があるいい機会なので矢祭町のPRとともに自分の商品も紹介して活動の幅も広げられたらなと思っています。そのようなイベントに参加するため、7月は食品衛生責任者の資格を取得するためにいわき市に行ってきました。食品を取り扱うにあたっての講義を受け、より身が引き締まり今後の活動に向けて一歩踏み出した一日となりました。

最近では矢祭町でも沢山の知り合いの方が増え、地域の方々より深い話ができるようになりました。有難いことに「こんなお菓子を作って欲しい」など様々なところからお声がけ頂いています。今後の活動の中でもそのようなご意見を取り入れつつ、自分のオリジナルティーを出して作り上げていければと思います。

また、自分の活動についての周知活動はあまり得意ではありませんが、なるべく情報発信するように心がけています。インスタグラムにも定期的に情報を流しているので、ぜひフォローして頂けたらと思います。

平本晴香 Haruka Hiramoto
読書の町づくり担当

東京都稲城市出身。前職はグラフィックデザイナー。趣味は読書、音楽鑑賞、食べること、スポーツ観戦。

鳴瀬望 Nozomu Naruse
スポーツ振興担当

山形県鶴岡市出身。前職は小学校教員。トレイルラン、スキューバダイビング、旅行(海外)、ドラマを見るのが好き。

川瀬孝之 Takayuki Kawase
文化財振興担当

静岡県浜松市出身。前職は書道用品店経営。趣味は、音楽鑑賞とお茶など。

酒井智美 Tomomi Sakai
ラズベリー振興担当

千葉県柏市出身。前職はパティシエ。趣味はガーデニング、料理(お菓子作りなど)。





LIBRARY LETTER

図書館だより

すっかり夏本番！ 読書感想文や自由研究など、
夏休みの宿題に困ったら、図書館にぜひお越しください！

Text & Design: 大羽未准、平本晴香 (地域おこし協力隊)



PICK UP /

2023.7.7 Fri.

子ども司書講座 手づくり絵本教室開催！



矢祭小3年生を対象に、子ども司書講座「手づくり絵本教室」を行いました。今回の講座では手づくり絵本のお話のもとになる、おはなしのタネを考えました。自分の好きなこと、楽しかった思い出など、保護者の方と一緒に考えて、どんどんワークシートに書き込んでいきました。さらに、登場人物についても考えました。みんなのワクワクがたくさん詰まった素敵な絵本ができそうです！

EVENT /

8.3 THURSDAY

2023.8.3 Thu. 10:00 - 12:00
あかちゃん/プレママ・プレパパ
おはなしかい

もったいない図書館 特別書庫

8.6 SUNDAY

2023.8.6 Sun. 10:00 - 11:00
8月出前おはなしかい

ヒガンダテ待合室
8月季節のおはなしかいも、ヒガンダテ待合室で行います！

8.17 THURSDAY

2023.8.17 Thu. 10:00 - 12:00
大人のためのおはなしかい

もったいない図書館 特別書庫

RECOMMEND

矢祭町地域おこし協力隊 活動報告会

9月5日(火) 14:00～ ユーバル矢祭にて、地域おこし協力隊の活動報告会を行います！
町内で活動している協力隊の活動の様子や、今後の展望を発表します。事前申し込みは矢祭町役場事業課事業グループ(0247-46-4577)まで！

INFORMATION ● 今月の休館日：毎週月曜日
※祝日開館

お問い合わせ：矢祭もったいない図書館 ☎ 46-6466 FAX: 57-7500



まちの駅
やまつり

利用無料

休憩スペース

トイレ

営業時間

平日 8:30～17:00



HP



Facebook

■休憩スペース (無料)

ちょっとした休憩やトイレ、フリー Wi-Fi の利用、コーヒー・紅茶等の無料提供、地域の観光案内、もったいない文庫の取り扱いも行っています。
待ち時間やお買い物の途中など、お気軽にお立ち寄りください。

【買ってくっぺ便】には、買い物代行と移動販売があります

■買い物代行

お買い物にお困りの方はまちの駅やまつりまでお電話ください
町内で購入出来る商品を登録料・手数料無料でお届けします。

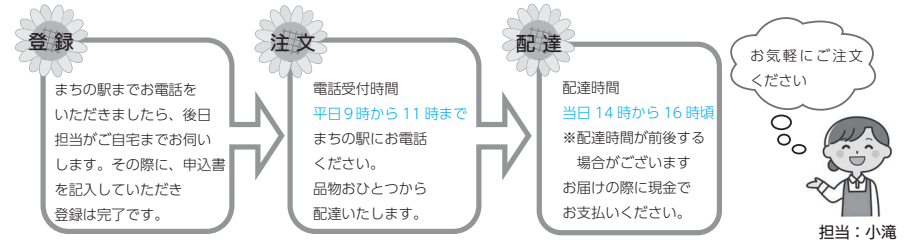

【問い合わせ】

まちの駅やまつり ☎ : 0247-57-5659 FAX : 0247-57-5660

■移動販売

●到着時間が前後する場合があります

<p>お菓子、お惣菜、日用品など取り揃えております</p> <p>担当：佐川</p>	<p>月曜日 ★内川地区</p> <ul style="list-style-type: none"> 菊池 洋さん宅前 (13:30頃) 金澤 利光さん宅 (13:45頃) 芳賀 きよ子さん宅 (14:30頃) 古市 勝弥さん宅 (14:40頃) 仲田 春治さん宅 (15:30頃) 	<p>火曜日 ★石井地区</p> <ul style="list-style-type: none"> やまつりファーム (13:30頃) 下石井中野内地区 (13:45頃) 和田 始子さん宅前 (14:00頃) 櫻の苑 (14:10頃) 舟見地区 (14:30頃) せせらぎ荘 (15:00頃) 	<p>水曜日 ★宝坂・追分地区</p> <ul style="list-style-type: none"> 竹野内地区池の前 (13:30頃) 古市園芸前 (14:10頃) 鶴ヶ池バス停 (14:40頃) 古市 文雄さん宅前 (15:00頃) 追分地区 (15:15頃) 	<p>木曜日 ★下関・大井地区</p> <ul style="list-style-type: none"> 中山ニュータウン (13:30頃) 沼田 ミチ子さん宅 (14:00頃) 天神前バス停 (14:20頃) 古市理容室前 (14:30頃) 佐川商店前 (14:50頃) 折屋 (15:40頃)
--	---	--	---	--

担当：佐川 ※大雨、大雪の日は運行を休止する場合があります。また、予告なしに運行を休止する場合がございます。

俳句 ふきの芽句会

帰省して釣竿肩に出て行きぬ
ホタルブクロ山は裾より暮れはじむ
金沢 タツ

明け易し戸先に開くバラ一輪
朝涼や地這い胡瓜の動き見る
鈴木 良夫

雲の峰登り見渡す天守かな
マンドリンふる里奏で涼を呼ぶ
大森 泰幸

短歌 矢祭町短歌会七月詠草

処理水の海洋放出ありきには
異議をとなえる数多の人が
松本 義勝

朝空の青さに透きて揺れ動く
ガーゼのような月が残れり
深谷 絹子

いただきし小ぶりの桃は「恋みらい」
淡き甘さが喉を潤す
佐川 文江

連日の暑さの中を夕暮れて
吹き込む風に熱気がゆらぐ
星 初枝

歯止めなく軍備を進めるニッポンの
憲法九条読み返してみろ
齋藤 吉民

高三の兄のトレパン手縫いせし
自炊時代を語る米の日
片野 税子

裏山でひぐらし鳴いて夕暮れに
暑い夏来る知らせのようだ
片野 盛好

多くの子どもたちに喜んでほしい

▶メダカ及び水槽寄贈

6月30日（金）、関岡在住の鈴木春男さんから「子どもたちに喜んでほしい」と、やまつりこども園と矢祭小学校にメダカと手製の水槽が寄贈されました。子どもたちは大喜びで、水槽を囲み、元気に泳ぐメダカを眺めながら「かわいい」と歓声をあげていました。



安全で安心な地域社会を築くために

▶内閣総理大臣及び県知事メッセージ伝達式

7月3日（月）、町役場町長室において内閣総理大臣及び福島県知事メッセージ伝達式が行われました。保護司である野村一峰さん、松本義勝さん、深谷良太郎さんが来庁し、第73回社会を明るくする運動の内閣総理大臣及び福島県知事メッセージを町長に伝達しました。

色とりどりの短冊に願いを込め

▶矢祭小放課後児童クラブ七夕会

7月4日（火）、矢祭小放課後児童クラブ支援室において七夕会が行われました。参加した児童は支援員から七夕の由来や伝説を聞き、七夕にちなんだ紙芝居を楽しみました。児童クラブ内には大きな七夕飾りが設置され、児童の願いが込められた短冊が色とりどりに飾られました。



優秀な自衛官の輩出に努めます

▶矢祭町自衛官募集相談員委嘱式

7月20日（木）、町役場第1会議室において矢祭町自衛官募集相談員委嘱式が行われ、深谷良太郎さんに自衛隊福島地方協力本部武田智裕副本部長及び佐川町長から委嘱状が交付されました。なお、任期は令和5年4月1日から令和7年3月31日までの2年間となります。

TOWN TOPICS

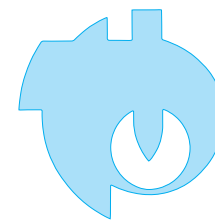

まちの話題

身近な情報を寄せてください。自立総務課総務グループ
TEL 0247-46-3131 FAX 0247-46-3155



クリーンアップ作戦で集めたごみを回収

▶ごみ回収出動式

6月26日（月）、町役場駐車場内にてごみ回収出動式が行われました。7つの建設業者の協力のもと、前日に町内一円で実施されたクリーンアップ作戦において各地区のごみ収集場所に集められたごみが回収され、東白クリーンセンターの処理施設に運搬されました。

剣道競技（男子団体）で東北大会出場

▶若鮎チャレンジサポート激励金交付式

6月27日（火）、町役場町長室において若鮎チャレンジサポート激励金交付式が行われ、第69回福島県高等学校体育大会の剣道競技（男子団体）にて優秀な成績を収め、東北高等学校剣道選手権大会への出場権を獲得した白河高校3年生の齊藤樹さんに激励金が交付されました。

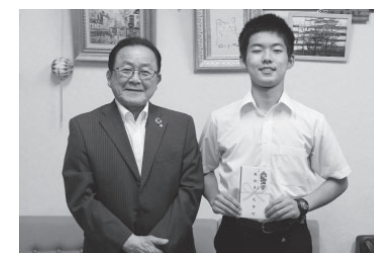

公正な固定資産課税審査にご尽力を

▶矢祭町固定資産評価審査委員選任書交付式

6月28日（水）、町役場第一会議室において固定資産評価審査委員会委員選任書交付式が行われ、6月定例議会にて同意されていた星紀久男さん（中石井）に佐川町長より選任書が交付されました。任期は令和5年7月1日から令和8年6月30日までの3年間となります。

議会だより



やまづり

第3回定例会 6月12日～16日

報告



矢祭町情報通信施設の設置及び管理に関する条例の一部改正ほか全議案可決！

6月定例議会は、6月12日から16日までの5日間の会期で開催され、初日は町長から提案理由の説明が行われ、続いて担当課長から議案の内容説明がありました。

2日目は議案調査のため休会。

3日目、4日目は一般質問で議員6名が登壇し、町に対して質問が行われました。

5日目の最終日は報告2件のほか、専決処分報告7件、条例の一部改正4件、公の施設の指定管理者の指定1件、福島県市町村総合事務組合を組織する地方公共団体の数の減少及び福島県市町村総合事務組合規約の一部改正1件、令和5年度各会計補正予算4件、固定資産評価審査委員会委員の選任1件の合計20案件が提案され、可決・同意されました。また、追加議案として議員提出案件の意見書3件が提案され、原案のとおり可決されました。

足による設備機器の製造遅延に伴い、茗荷浄水場緩速ろ過池電動テレスコープ設置工事が繰越事業となったため、地方公営企業法第26条第3項の規定により報告するものです。

専決処分

◎令和4年度矢祭町一般会計繰越明許費繰越計算書について(報告第1号)

本年の第2回議会臨時会において承認された、15件の事業に係る繰越明許費の繰越計算書について、地方自治法施行令第146条第2項の規定により報告するものです。

◎令和4年度矢祭町水道事業会計繰越明許費繰越計算書について(報告第2号)

ステンレス材料の供給不

◎専決第3号 矢祭町公の施設の指定管理者の指定について(議案第33号)

矢祭町障がい者自立支援センターの指定管理期間が令和5年3月31日をもって満了するため、地方自治法第244条の2第3項及び矢祭町公の施設の指定管理者の指定の手續等に関する条例第3条の規定に基づき、特定非営利活動法人レスポールやまづりを引き

続き、指定管理者として指定したものです。

◎専決第4号 令和4年度矢祭町一般会計補正予算(議案第34号)

◎専決第5号 令和4年度矢祭町国民健康保険特別会計補正予算(議案第35号)

◎専決第6号 令和4年度矢祭町介護保険特別会計補正予算(議案第36号)

◎専決第7号 令和4年度矢祭町後期高齢者医療保険特別会計補正予算(議案第37号)

◎専決第8号 令和4年度矢祭町水道事業会計補正予算(議案第38号)

◎専決第9号 令和5年度矢祭町一般会計補正予算(議案第39号)

いずれの会計も地方自治

条例

◎矢祭町情報通信施設の設置及び管理に関する条例の一部を改正する条例(議案第40号)

近年、IP告知システムへの加入率が低下していることから、通信サービス利用料を無償化することにより、利用者の負担軽減を図るとともに、全世帯でのシ

ステム利用を可能にし、町内の情報通信機能を充実させるため、使用料に関する規定について、所要の改正を行うものです。

◎矢祭町税条例の一部を改正する条例(議案第41号)

地方税法等の一部を改正する法律等の施行に伴い、関連する町税条例の各条項について、所要の改正を行うものです。

◎矢祭町国民健康保険条例の一部を改正する条例(議案第42号)

令和5年度の本算定及び地方税法をはじめとする関係法令等の改正に伴い、関係法令等との整合を図るとともに、按分率及び均等割額等の軽減額について、所要の改正を行うものです。

◎矢祭町道路占用料徴収条例の一部を改正する条例(議案第43号)

県条例との整合性を図るため、各種占用物件の占用料について、所要の改正を行うものです。

その他

◎矢祭町公の施設の指定管理者の指定について(議案第44号)

矢祭町軽費老人ホームの指定管理期間が令和5年8

補正予算

月31日をもって満了するため、地方自治法第244条の2第3項及び矢祭町公の施設の指定管理者の指定の手續等に関する条例第3条の規定に基づき、現在の指定管理者である社会福祉法人矢祭福祉会を引き続き、指定管理者として指定したいので、地方自治法第244条の2第6項の規定により、議会の議決を求めるものです。

◎福島県市町村総合事務組合を組織する地方公共団体の数の減少及び福島県市町村総合事務組合規約の一部改正について(議案第45号)

田村広域行政組合が令和5年3月31日をもって解散、脱退したことによる構成団体の数の変更や条例・規則等との統一を図るための書式の変更など、規定の整備に伴い、地方自治法第286条第1項の規定に基づく協議があつたため、同法第290条の規定により、議会の議決を求めるものです。

エンズ補助金、教育債の増額、地方創生臨時交付金の増額に伴う財政調整基金繰入金の減額。歳出における電力・ガス・食料品等の価格高騰に伴う低所得世帯支援給付金や矢祭町障がい者基本計画第7期障がい福祉計画策定業務委託料の計上、新型コロナウイルスワクチン接種体制確保事業における会計年度任用職員の報酬や新型コロナウイルスワクチン個別接種委託料の増額、流入人口を創出するための旅行需要創出事業業務委託料の計上や中学校屋内運動場LED照明改修工事の増額等が主な補正の内容です。

◎令和5年度矢祭町国民健康保険特別会計補正予算(議案第47号)

歳入における国民健康保険税の本算定、歳出における県納付金の決定が主な補正の内容です。

◎令和5年度矢祭町農業集落排水処理事業特別会計補正予算(議案第48号)

歳入における新規加入負担金の増、歳出における公営企業会計システム端末賃借料及び予備費の増が主な補正の内容です。

◎令和5年度矢祭町水道事業会計補正予算(議案第49号)

令和5年度各会計別予算補正状況(議案第46号～第49号)

会計名		既定額	補正額	予算総額
一	一般会計	4,392,990	67,235	4,460,225
特別会計	国民健康保険	609,922	324	610,246
	農業集落排水処理事業	37,683	54	37,737
水道事業	収益的収入	148,432	213	148,645
	収益的支出	148,432	213	148,645

号)

第3条予算の収益的収入における営業外収益の一般会計からの補助金の増、収益的支出における営業費用の水質検査委託料、営業外費用の企業債償還金利子の増、予備費の減が主な補正の内容です。

人事案件

◎固定資産評価審査委員会委員の選任(議案第50号)

地方税法第423条第3項の規定により、議会の同意を求めるものです。

請願・陳情

◎提出された請願は、所管の常任委員会に付託され、本会議において審査結果が報告されました。

○「国の『被災児童生徒就学支援等事業』の継続と、被災児童生徒の十分な就学支援を求める意見書」の提出を求める請願者

福島県教職員組合
中央執行委員長 瀬戸 禎子 様
福島県連合会
郡司 浩子 様
中央執行委員長 瀬戸 禎子 様
福島県連合会
郡司 浩子 様
福島県連合会
郡司 浩子 様

◎地方財政の充実・強化を求める意見書提出請願書

日本労働組合総連合会
福島県連合会
東白川地区連合会
議長 鈴木 隆 様
紹介議員 本多 勇也 様
審査結果 採 択

令和4年度各会計予算補正状況(専決第4～8)

会計名		既定額	補正額	予算総額
一	一般会計	4,851,189	△ 4,349	4,846,840
特別会計	国民健康保険	613,336	△ 15,499	597,837
	介護保険	673,589	400	673,989
水道事業	後期高齢者医療保険	148,544	△ 142	148,402
	収益的収入	146,677	4,644	151,321
	収益的支出	140,161	823	140,984

令和5年度各会計予算補正状況(専決第9)

会計名		既定額	補正額	予算総額
一	一般会計	4,390,000	2,990	4,392,990

法第179条第1項の規定により、緊急やむを得ず専決処分をしたので、同条第3項の規定により報告し承認を求めるものです。

陳情

○インボイス制度を考える
フリーランスの会代表 阿部 伸様より次の陳情がありました。

国に対し、適格請求書等保存方式(インボイス制度)の延期・見直しを求める陳情

○信教の自由を護る福島県民の会
白河支部長 瀧波 宏行様より次の陳情がありました。

全国霊感商法対策弁護士連絡会の不当な声明に対する陳情

議員提出議案

意見書

○国の「被災児童生徒就学支援等事業」の継続と、被災児童生徒の十分な就学支援を求める意見書(発議第3号)
○地方財政の充実・強化を求める意見書(発議第4号)
○適格請求書等保存方式(インボイス制度)の延期・見直しを求める意見書(発議第5号)

一般質問(要旨)

6月定例会の一般質問は、14日と15日の2日間行われ、6名の議員が登壇し町政全般について執行部の考えを質しました。(通告順)

一般・医療福祉・財政・観光・教育行政



大森泰幸 議員

質問 町づくりについて

問 今回は無投票当選のため、声で町民の方にこれは絶対にやるといふのが、響ききれなかったところもあると思う。その点で必ずやるというものを伺う。

答 町長

初日にも述べましたが、公約として8つの項目、教育環境の整備、DXの推進、道の駅構想や観光資源の充実、水郡線・交通のインフラ整備、農林工業の振興、少子高齢化対策の充実、行政間を含む交流人口の拡大、防災減災の強化ということ引き続きの施策

するところである。この関係で、総合計画の見直しの中での位置づけもこの業者が関わるのか、業者が2つなのか1つなのか伺う。

答 自立総務課長

第6次総合計画見直し計画とまちなか公共機能調査業務は、それぞれ別の事業であり、総合計画につきましては、指名競争入札等で行う予定で考えている。まちなか公共機能の業務は、プロポーザル方式による随時契約を考えており、6月19日を申込期限として、6月5日から公募を開始している。それぞれ業務が全く違う内容であるので、同一業者に全くならないということも断言できるわけではないが、入札方法も異なり業務内容も異なるので同一業者になる可能性は少ないかと考えている。

問 総合計画見直し計画の審議会は、それぞれの業者委託がある中で、どういう形で行われていくのか伺う。

答 自立総務課長

審議会の開始時期については、10月下旬から11月上旬に第1回目の審議会を開催していきたいと考えている。理由としては、町民へ

のアンケートや現計画の成果と内容の評価を行う必要があるため、審議会のメンバーについては、基本的には現計画を策定した委員さんをお願いし、不足のある場合は公募等により、委員の方を選考していきたいと思っている。

問 プロポーザルの項目に総合計画改定に向けたアンケート調査補助という項目があり、第6次総合計画の見直しに向けた住民アンケートについて、質問項目に関する助言及び必要に応じて案の作成を行うと書いてあるが、文言どおりでよろしいのか。

答 自立総務課長

そのとおりです。まちなか公共機能調査業務においても町民の方にお聞きしたい、参考にさせていただきたいというものがあるので、二重にアンケート調査を実施するよりは、総合計画見直し計画のアンケートの中に項目として加えたいと考えているので、その質問内容について助言等をいただき、さらにその分析等もしていただきたいと考えている。

問 プロポーザルに関する

選定委員は、既に決まっているのか、これからののか、伺う。

答 自立総務課長

選定委員は決定している。町政懇談会の計画があったら伺う。

答 町長

6月21日から11月末までには21区全ての行政区において、懇談会を開催したいと考えている。

問 東館駅の周辺整備計画について、新聞記事で水郡線を利用する通学生の声、各新聞社などの水郡線を守ろうとする記事を見聞きし、町長の考えを伺う。

答 町長

大子から埴町区間が赤字路線ということが発表され、県も担当課を付け、今茨城の方でも通勤・通学・観光でのテーマを出してきた。これからJRと水郡線の利活用を活性化させて、子供たちが安心して通えるように、通学で利用する子供たちにとっては学校の教育の一環なので、強く申し入れて、通学路線はしっかりと確保しなければならぬ。今後は、マイルールとして地域住民と共に、自分たちの鉄道だということ

見直さなければならぬ。ふるさと探検隊での利用や観光による矢祭山公園を活用した活性化など、マイルールとして地域の皆様方に呼びかけることが大事なことだと思っている。

問 東館駅の地域おこし協力隊の動きは、いかがか。

答 事業課長

今年度から新たな隊員が着任し、「ヒガシダテ待合室」として前任の隊員の協力のもと、人が集まる場というところで最近では、古着の交換、マルシェのようなこともやっており、今後イベントを重ねながら、人が集まってくるような場所づくりを行っていく。

問 道の駅を整備するための調査に関して、今年度は何をするのか伺う。

答 事業課長

近隣では、石川町や西郷村、茨城県的那珂市等での道の駅の整備に向けた動きが始まっている。そういった先行自治体の情報収集をしていきたいと思う。また今年度は、矢祭町第6次総合計画の見直し計画の策定やまちなか公共機能調査が実施されるので、それらを踏まえたロードマップの検討

を行っていくことになると思う。

質問 新型コロナウイルス類、マイナンバーカード、暮らし応援について

問 コロナに関して、町は把握しているのか、今後緊急事態に対応できるような公表を考えているのか伺う。

答 町民福祉課長

個人の接種状況は、ワクチン接種記録システムがあり、医療機関で接種した方を登録しており、それに基づき接種状況を確認している。副作用は医療機関等から報告された症例や評価の結果等について、国の審議会から公表されており、確認している状況である。

問 急激な拡大については、国のほうでの動きに対応するという考えでよろしいか伺う。

答 町民福祉課長

5月8日から県のほうでは一律の感染対策を求めなくなってきた。国から新たな指針等があれば、対応していくようになるかと考えている。

問 マイナンバーカードに

関して、保険証の強制は止

めてもらいたいという人がいる。それについて伺う。

答 町民福祉課長

国の指針は出ているが、現在は従来通り、病院で健康保険証により受診ができている。改正法の成立により、健康保険証は来年秋に廃止され、マイナンバーカードと一体化される。一方で、カードをなくした人なども保険診療を受けられるように、資格確認を提示し、健康保険証の廃止後も最長1年間は有効にする経過措置が取られることが盛り込まれている。

問 矢祭町の場合は、報道されているようなことはないと、今後は、ミスはないという決意を伺う。

答 町民福祉課長

報道されているようなミスは、矢祭町では現在確認されていない。今後は個人情報出入力ミスが発生しないように、慎重に手続は行っていきたくと考えている。

問 高齢者の健康推進と組織支援策について、町の計画として支援しながら保健福祉センター等と合わせながら、進めていただけないかということ、今やって

いることも含めて、考えを伺う。

答 町民福祉課長

町では、介護予防事業として、ワンアツプ、転倒予防教室、脳若トレーニング講座などをして、送迎を行い、保健福祉センターで開催している。各種健康事業は、保健福祉センターを中心に開催している。

問 今まで無料だったものを有料にすることは、できるだけ避けていただきたいと思うが、いかがか。

答 町民福祉課長

ウォーキング教室については自主的に活動しているサークルで、町の事業として開催していた際には無料だったが、その中の参加者がそれぞれ引き続き、町の事業ではなく、自分たちでやりたいということ、サークルをつくられたと聞いている。自主的な団体なので、個人負担でやっているというふうに思っている。

問 地域公共交通活性化協議会の開催について伺う。

答 町民福祉課長

7月に開催する予定をしている。内容等は、協議会の中で協議を進めてまいりたいと考えている。

**質問 町民の暮らし応援
働く現役、若者、子育て
支援策について**

問 プレミアム商品券の事業の波及効果について伺う。

答 事業課長

今回、2万冊の商品券を発行するが、1冊1万円分の商品券を5,000円で販売する。差額分の合計1億円は町が負担をするが、町内の加盟店のみで使用できることになっており、全て使用すると合わせて2億円の経済活動が生まれる。直接効果としては、2倍になる。一次波及効果、二次波及効果を合わせると、さらに数倍になると考えている。

問 来年度の実施の判断、町議会での論議はあるのか伺う。

答 事業課長

現時点で、来年度以降の実施判断は持っていないが、国の経済対策等の財源があれば検討していきたいと考えている。議員の皆様方には、財源等含めご意見をいただきながら、考えていきたいと思っている。

問 定住促進について、町長のほうから話が出ているが、見通しはいかがか。

答 町長

定住促進、移住・定住は、どの行政も課題にしていると思う。本町では城南信用金庫などと情報交換をしながらきつかけづくりをしている。若者の移住・定住に向けて企業誘致の促進には、力を入れてきたいと思っている。

問 子育て世代への給食費支援策について、全国的に給食費の無償化、無料化へ動いている。こういう動きについてどう感じるか伺う。

答 町長

これからの子育て世代の対策の中では、給食費の無償化というのも検討してまいる。いりたいたいと思っている。

問 財政調整基金、減債基金等の運用計画は今後どうなっているのか伺う。

答 自立総務課長

運用方法については、町内に支店を有している白河信用金庫、福島銀行並びに東西しらかわ農業協同組合の3金融機関に1年満期の定期預金として積み立てている。今後は、政府系の機関が発行しているSDGs債の購入等についても、検討してまいりたいと考えている。

質問 矢祭山の自然の魅力発信と歴史・伝統継承について

問 矢祭山の環境整備について、関係機関の尽力を借りて、金のかからない魅力発信ができるかと思っているが、いかがか。

答 事業課長

町では、矢祭山の遊歩道や友情の森、滝川溪谷などに管理人を配置して環境整備を行っている。観光協会では、観光地をPRするため動画の配信やハイキングイベント等により情報発信をしている。町の観光担当とともに、連携してPRに努めていきたいと考えている。商工会でも、町補助金を活用し、矢祭山公園散策ルート事業として散策路の整備やハイキングイベント、フォトコンテストを実施している。矢祭山周辺の整備は、保安林でもあり、景観に配慮しながら松くい虫の被害があつた松の伐倒処理や紅葉、桜、ツツジなどのバランスの取れた保全を行っている。と考えている。

問 滝川溪谷の周辺の整備、滝川の里周辺の開発について、今の状況を伺う。

答 事業課長

滝川の里周辺駐車場整備工事が完了し、供用を開始している。今年度は滝川溪谷の下流側の木橋の修繕、滝川の里周辺の庭園整備、新ルート整備に係る測量設計業務を予定しており、発注に向けた準備をしている。今後は、地域の皆様方の力を借りていく必要があると思うので、季節ごとの花を植え替える作業など、子供たちが土に触れられる機会を設けるなどして、多くの人を巻き込みながら進めていきたいと考えている。

問 子供たちが今、矢祭をよくしたい、そういう動きが出てきていると思うので、業者に調査を依頼するだけではなく、調査の方法をもっと協議なども含めて、よりよいものにしていただきたいと思うが、いかがか。

答 事業課長

町を代表する観光地でありますので、皆さんに楽しんでいただけるような場所になるよう努めてきたいと思う。

問 学校教育に生かす読書の町づくりということで、新たな方向に進んでいる町

づくりであるが、今回の吉岡良太夫のお話が、どのような経過で学校教育に生かしているかと思つたのか伺う。

答 教育長

福島県で唯一咸臨丸に乗り船し、激動の幕末の時代の中で活躍をされた矢祭を代表する偉人ということ、子供から大人まで知っていただく価値があるだろうと考え、子供から大人まで分かりやすいもの、伝えていくものということで絵本を考えたい。手作り絵本コンクールで最優秀賞を取った方に矢祭絵本大使となつていただき、制作したが、まだ試作本であり、今後修正・追加を重ねていきながら、今年度中には完成させていきたい。なお、今後は小学校、中学校、こども園等の子供たちが触れられるような場所に置いていきたいと考えている。

答 教育長

小学校社会科学習資料の私たちの郷土矢祭町という三年生と四年生の社会科で

の場所を残しておいてほしいと思つているが、いかがか。

答 自立総務課長

現在の状況としては、旧追分分校は活用計画がないので、取り壊すということと、ろまでもいつていないし、改修をするというような状況でもない。現在、ボランティアというところで草刈り等をしていただけるとのことであるので、今後も維持管理を含めてお願いできればと思つている。

一般・産業行政



片野一也 議員

質問 佐川町長2期目の抱負と重点施策について

問 1期4年の中で蓄積された町づくり構想を2期目で花開かせるために、具体的にどのよう施策を展開していくのか伺う。

答 町長

交流人口・関係人口は、色々な人とのつながりから

はじまり、そこから思いを出しながら時間をかけて施策を出していきたい。これから子供たちが矢祭町に定住する、教育の施策の一環としての移住・定住について、慎重に今の現状を掴んで、これだというものにはまだいなくても、いずれその施策を出し、矢祭の定住人口を増やしながらやっていきたいと考えている。事業でも行政でも正解の分からない時代、行動を持って、情熱を持って、意識を持って町政に携わっていないと、なかなか先が見えないということもあり、私も先頭に立つて施策には前向きに検討してまいりたいと思つている。

質問 定住人口の拡大策について

問 定住人口を拡大するには、人口流出を少なくすると同時に、外部からの人材の流入をどう増やすかがカギと考える。地方が外部からの人材確保に注力し、自治体間の競争が激化している中、矢祭町が子育てサポート日本一を目指し、これを全国に発信し町の名を上げたように、町のアピ

ルポイントを絞って町の魅力を発信し、知名度を高めていくことが必要と思われが、町長の考えを伺う。

答 町長

かつては、合併しない宣言や子育てサポート日本一という施策で、出生率も2人以上という時期もあつたが、現在は結婚支援も兼ねながら子育て支援の充実を図っている。今後は県内外からの移住・定住のための働く場所の確保から職種の多様化、企業誘致をしながらこの町の活性化を考えていかなければならないと感じている。特に、矢祭町は福島県の最南端で関東圏に接している。関東圏の人口の構成を見れば、矢祭と1時間以内の中で45万人ぐらいあるわけで、どのような施策づくりをしていくか、これからは連携協定、広域連携も大事な施策だと思つている。

問 人口問題に関しては最大の課題で、特設的な目的達成のための体制づくりの検討が必要だと思つているが、いかがか。

答 町長

職員の配置や人員問題は構造から考えていかなければ

ばならないが、町民に発するためには矢祭町の未来像を行政側から発信することが大切で、その施策を実行していくための体制づくり行政機構改革というのは、全体的に考えていく問題だと思つている。

質問 公共施設整備計画の手順と樹立時期について

問 まちなか公共機能調査事業委託について、既に公募されていてプロポーザルで業者を選定することだが、何を委託するのか、業務の内容、施設の種別まで踏み込むのか、詳しく伺う。

答 自立総務課長

施設検討のベースになる施設については、昨年度職員等で行った公共施設検討委員会の中でも検討された施設で、老朽化が進んでいる中央公民館、デイサービスセンター、障害者自立支援センター、役場庁舎についても検討をしたいと考えている。また、新たに造る施設については、第6次総合計画にも記載されている、子供の室内遊び場、道の駅について、この業務委託の中で検討したいと考えている。業務の内容・目的

問 郷土の中で伝えたいということと扱っている偉人とはどういう方か伺う。

答 教育長

矢祭の歴史を学ぶということ、教育委員会に在る学芸員が矢祭の偉人や史跡、伝統文化等について、中学校1年生から3年生の3年間で学ぶ授業を展開している。実際に、史跡等を巡って見てくるということもやっており、今後も子供たちに矢祭にゆかりのある人物だけではなくて、様々な出来事、伝統文化等について、伝えていきたいと考えている。

問 歴史的価値のある追分

検討したいと思う。

問 あそこに人がいるように常置するような考えはないのか、町長に伺う。

答 町長 現時点では、大きな進展はないが、利活用の方向に持っていきたいと思っ

問 早めに地元の人を交えて、検討委員会を立ち上げていただきたいと思うが、いかがか。

答 町長 参考意見にさせてもらう。

質問 副町長人事について

問 なぜ、任期満了前に出さなかったのか伺う。

答 町長 役場機構改革と前副町長の体調のこともあり、いろいろ考えた。今後、人選というものをしっかり考えていきたい。

問 今後、まだ決めていないというが、副町長任務はどうか伺う。

答 町長 私の補佐として、前向きな施策の検討にも大事な存在だと思っ

問 今後、人事案件、任期満了日をどのように把握しているのか伺う。

答 町長 慎重になるものと考

いかなければならないと思っ

問 各課で今後、差し迫った人事案件の任期は、早い方で誰がどのくらいなのか伺う。

答 自立総務課長

総務課関連の各種委員等の人事案件については、固定資産評価審査委員会の委員の選任について議案として提出させていただいてい

問 馬渡戸の駐車場はどのくらい進んでいるのか伺う。

答 事業課長 滝川の里周辺駐車場整備工事として実施した令和4年度事業ですが、繰越明許となり

問 馬渡戸は着々と整備が進んでいるが、登山口がまだ整備されていない。舗装されている道路の上の砂利道の舗装計画はあるのか伺う。

答 事業課長 第1駐車場の管理棟脇の砂利の駐車場は未舗装となっ

問 土砂を盛土した土地がある。町で買うのであれば、どのような計画があるのか、伺う。

答 事業課長 そこは、山林と一部農地に土砂を盛って平らにしたところであり

しては、現在のところその場所を何かに利用するとい

問 滝川渓谷に犬を連れて歩こうとしたお客がいた。ドッグランという施設も作

答 事業課長 町では、利用価値の検討はして

問 滝川渓谷は、豊田富三さんの功績があるわけなので、ちよ

答 町民福祉課長 上司に相談したが、設置しない

問 滝川渓谷を開いてくれた人であるので記念碑を作っ

答 町長 滝川渓谷の先駆者とい

問 電子書籍と町図書館でやり取りができる状況にはなっ

答 教育課長 町のもつたない図書館と相互

問 現在、地域おこし協力隊を活用して機能の多様化を

答 教育課長 元々図書館は居場所としての意味

思っ

問 子ども園・スクールバスについて

答 教育課長 国の補助が決まり、補正

問 どのくらいに装着できるのか時期について伺う。

答 教育課長 1〜2か月で装着が

問 居場所を探している、不登校やひきこもり等、今

答 教育課長 学校外でそういう場所を作

問 地方鉄道の在り方を考

答 町長 東白川サイクリング推進

問 我々大事な足である水郡線の課題について

答 町長 東白川サイクリング推進



郡司浩子 議員

教育・産業・一般行政

質問 子ども園・スクールバスについて

問 子ども園のバスなど、スクールバスへの生徒の置き去り防止のための装置について、当町は装着しているか伺う。

答 教育課長 国の補助が決まり、補正

問 どのくらいに装着できるのか時期について伺う。

答 教育課長 1〜2か月で装着が

問 居場所を探している、不登校やひきこもり等、今

答 教育課長 学校外でそういう場所を作

問 地方鉄道の在り方を考

答 町長 東白川サイクリング推進

問 我々大事な足である水郡線の課題について

答 町長 東白川サイクリング推進

問 我々大事な足である水郡線の課題について

答 町長 東白川サイクリング推進

問 我々大事な足である水郡線の課題について

答 町長 東白川サイクリング推進

問 我々大事な足である水郡線の課題について

答 町長 東白川サイクリング推進

問 我々大事な足である水郡線の課題について

答 町長 東白川サイクリング推進

問 我々大事な足である水郡線の課題について

水郡線利用と久慈川サイクリングに注視をしていきたいと思っている。

問 水郡線について、町全体としてはどんな方向を向いて作っていくか、町長はどうか。

答 町長 教育を見据えた水郡線の活性化、駅前マルシェは水郡線を理解するという意味合いもあり、そういった方向に考えていきたいと思っている。

問 サイクルトレインが柵倉と塙に入るとのことだが、なぜ矢祭山が降車駅にできないのか、分析であったり、今後の見通しについてはどう思うか伺う。

答 町長 原因は分からない。しかし現に矢祭山を使った行事があるので、いずれそういう形にはなると思っている。

質問 館山ランドの整備について

問 町民の憩いの場、観光資源の1つとして位置づけをして整備を考えてもらいたいと思う。どのような整備をしているのか、伺う。

答 事業課長

まちなかの公園ということで、遊歩道の整備や草刈り等の予算を確保し実施している。今年度は遊歩道の東屋周辺の立ち木を伐採し見晴らしを良くする計画である。遊具は老朽化により撤去したこともあり、今後、新たな遊具の設置を検討していきたい。該当路線の整備は、リフレッシュふるさとランドやデイサービスセンターが通行するため、多くの方が通行するため、予算を確保しながら必要な対応をしていきたいと思っている。

問 館山ランドの手入れ状況は、シルバー人材センターに依頼をし、除草作業、剪定作業、公園内の清掃は年2回、遊歩道の整備も年1回を行っている。

問 除草作業を年2回行うのであれば、清掃をあと1回ぐらいいきれいにやっていたければいいかと思っただけか。

答 事業課長 状況を見ながら、柔軟に回数を増やすなどして、予算を確保しながらやっていきたい。遊具は、雨など降るとすぐに汚れてしまうような傾向があるが、こまめにできればと思っている。

質問 防火水槽整備について

問 町内全域の防火水槽を整備し、無蓋の防火水槽を有蓋化し、老朽化の防火水槽を更新し、耐震性防火水槽を設置するとうたっているが、令和4年までに何基更新されたのか伺う。

答 町民福祉課長 第6次総合計画の期間内では、令和3年度繰越事業で東館地内の防火水槽を1基廃棄し、耐震性防火水槽を1基設置している。

問 更新しなくてはならないという防火水槽は何基くらいあるのか伺う。

答 町民福祉課長 町内に66基あり、耐震性の貯水槽は18基ある。どれを更新していくかは、今は検討していないが、年数に応じて、それぞれ計画的に進めていきたいと考えている。

問 中学校付近に防火水槽は、ありません。以前は

問 遊具のある遊び場が、木が覆いかぶさるように大きくなってきている。当時、知事が来たときの石碑があるが、ツタや草木で覆われてしまっていて、記念に書いたものが見えない状況になっている。その辺も併せてお願いたしたいところですが、いかがか。

答 事業課長 状況を確認させていただいて対応したいと思う。

質問 プレミアム商品券について

問 地元の商店のみの利用を旨とする券の発券はできないものか。それが可能ならやっていただきたいと思うが、いかがか。

答 事業課長 以前町内の事業者に聞いたところでは、商品券が2種類あると混乱が生じるとの意見がありました。かといってリストから大型店舗を排除することもできないので、良い工夫ができるのか次に実施する際には検討したい。今回の商品券につきましては、物価高騰に対する消費者支援という側面と、各商店の販売促進による需要拡大という側面もある

問 中学校に25mプールがあり防火水槽を兼ねていた。現在は、商業施設が立ち並び、耐震性防火水槽が求められる場所でもあるが、防火水槽を設置できるかどうか、町の考えを伺う。

答 町長 学校火災に対応するため防火水槽が必要だとは思っており、検討していく。

質問 町役場庁舎災害回避について

問 地域住民の安全を守るため災害に強い町づくりを進めています。行政機関が入る庁舎が災害に遭遇しては大変である。大災害は100年に一度かもしれないが、庁舎建築計画や建築資金、建築場所や用地確保を考える時期にきているかと思うが、町の考えを伺う。

答 町長 役場の庁舎の整備というのは大事なものだと思っしている。役場の庁舎の移転もしっかり考えていきたいと思っしている。

問 大高平、岡部平、牛小路等であるだけ高いところ

問 役場の庁舎の整備という

問 役場の庁舎の移転も

問 役場の庁舎の移転も

問 役場の庁舎の移転も

問 役場の庁舎の移転も

問 役場の庁舎の移転も

り、各商店においては、創意工夫の下この機会を活用していただきたいと考えている。

質問 当町の課題に合わせた組織の在り方について

問 町長の政策実現のためにスピード感を持って業務に当たるとは、役場職員の数不足していると感じる。町長の押し進めたい政策を進めるための形を進めてはどうかと思えますが、見解を伺う。

答 町長 組織機能の見直しは強く思っている。ここ数年業務が増えて内容が複雑化しており、専門部署を設置したいと考えているが、今の人員では難しい。しっかりと検討をしないと課題が前に進まないで、職員の育成確保が必要である。安易に職員を増やしただけでは、迷惑をかける面がたくさんあるので、慎重に検討しなければならぬ。役場の機構改革は必要であると思っ

問 今一番町長として取り組みたいことは何か伺う。

答 町長 今から進めていくのには

問 今から進めていくのには

問 今から進めていくのには

問 今から進めていくのには

問 今から進めていくのには

問 今から進めていくのには

問 今から進めていくのには

問 今から進めていくのには

問 今から進めていくのには

問 今から進めていくのには

問 今から進めていくのには

道の駅の構想とか、行政間の関係人口、交流人口の創出。連携できるものは連携しながら、他市町村との形で行政の在り方、矢祭だけを考えるのではなく、日本の全体をやはり視野に入れながら自分の町をどうするかということも、しっかりと考えていかなければならない。いろいろな市町村と交流をしながら、どのような町を作っていくべきか考えることも大事なことで思っている。

問 色々などところから人材を確保して、産業、観光交流人口などに人員を割いていたたくのいいのかなと思っただけか、町長、いかがか。

答 町長 しっかりと情報を取りながら、職員の人材育成というのも考えていかなければならないと思っ

問 しっかりと情報を取りながら、職員の人材育成というのも考えていかなければならないと思っ

問 しっかりと情報を取りながら、職員の人材育成というのも考えていかなければならないと思っ

問 しっかりと情報を取りながら、職員の人材育成というのも考えていかなければならないと思っ

問 しっかりと情報を取りながら、職員の人材育成というのも考えていかなければならないと思っ

問 しっかりと情報を取りながら、職員の人材育成というのも考えていかなければならないと思っ

問 しっかりと情報を取りながら、職員の人材育成というのも考えていかなければならないと思っ

問 しっかりと情報を取りながら、職員の人材育成というのも考えていかなければならないと思っ

問 しっかりと情報を取りながら、職員の人材育成というのも考えていかなければならないと思っ

問 しっかりと情報を取りながら、職員の人材育成というのも考えていかなければならないと思っ

問 しっかりと情報を取りながら、職員の人材育成というのも考えていかなければならないと思っ

問 しっかりと情報を取りながら、職員の人材育成というのも考えていかなければならないと思っ

問 しっかりと情報を取りながら、職員の人材育成というのも考えていかなければならないと思っ

問 しっかりと情報を取りながら、職員の人材育成というのも考えていかなければならないと思っ

問 しっかりと情報を取りながら、職員の人材育成というのも考えていかなければならないと思っ

教育・消防行政



鈴木 一 議員

質問 高校生奨学補助金について

問 現在、町では、高校生奨学補助金を教育費で予算化し、令和5年度も教育費の中で高校生奨学補助金を給付しているが、児童手当が0歳から18歳までに移行されても、高校生奨学補助金を継続されていくのか、また、奨学補助金は何年からやられているのか、町の考えを伺う。

答 教育長

高校生の奨学助成金については町独自の助成事業で、国の手当とはまた別に実施しているものであり、今後も継続してまいりたいと考えている。この制度は、平成20年度から続けている。政府が今度、高校生の授業費無償化を訴えて方針に入っている。町としても補助金を少し上げるといって考えているのか伺う。

答 教育長

高校生の通学費の負担が非常に大きくなってきている。今後、増額できるように、積極的に考えて検討していきたいと思っ

質問 防火水槽整備について

問 町内全域の防火水槽を整備し、無蓋の防火水槽を有蓋化し、老朽化の防火水槽を更新し、耐震性防火水槽を設置するとうたっているが、令和4年までに何基更新されたのか伺う。

答 町民福祉課長

第6次総合計画の期間内では、令和3年度繰越事業で東館地内の防火水槽を1基廃棄し、耐震性防火水槽を1基設置している。

問 更新しなくてはならないという防火水槽は何基くらいあるのか伺う。

答 町民福祉課長

町内に66基あり、耐震性の貯水槽は18基ある。どれを更新していくかは、今は検討していないが、年数に応じて、それぞれ計画的に進めていきたいと考えている。中学校付近に防火水槽は、ありません。以前は

一般・教育・防犯行政



本多勇也 議員

質問 子育て支援について

問 子育てしやすい魅力ある町づくりを前進させるために、若者対策など町の考えを伺う。

答 町民福祉課長

仕事をしながらでも安心して子育てができる環境づくりが求められていると考えている。具体的な子育て支援は、出産子育て応援交付金、すこやか赤ちゃん誕生祝金や地域子育て支援拠点事業等を実施している。少子化対策は、結婚新生活支援事業を実施している。

問 少子化対策の一環として、新婚世帯の結婚新生活支援事業で、どのぐらいの金額的な補助があるのか伺う。

答 町民福祉課長

しっかりと情報を取りながら、職員の人材育成というのも考えていかなければならないと思っ

しっかりと情報を取りながら、職員の人材育成というのも考えていかなければならないと思っ

しっかりと情報を取りながら、職員の人材育成というのも考えていかなければならないと思っ

しっかりと情報を取りながら、職員の人材育成というのも考えていかなければならないと思っ

しっかりと情報を取りながら、職員の人材育成というのも考えていかなければならないと思っ

しっかりと情報を取りながら、職員の人材育成というのも考えていかなければならないと思っ

しっかりと情報を取りながら、職員の人材育成というのも考えていかなければならないと思っ

しっかりと情報を取りながら、職員の人材育成というのも考えていかなければならないと思っ

しっかりと情報を取りながら、職員の人材育成というのも考えていかなければならないと思っ

しっかりと情報を取りながら、職員の人材育成というのも考えていかなければならないと思っ

しっかりと情報を取りながら、職員の人材育成というのも考えていかなければならないと思っ

しっかりと情報を取りながら、職員の人材育成というのも考えていかなければならないと思っ

しっかりと情報を取りながら、職員の人材育成というのも考えていかなければならないと思っ

しっかりと情報を取りながら、職員の人材育成というのも考えていかなければならないと思っ

質問 空き家対策について

問 空き家バンクを利用し、子育て支援住宅や雇用促進住宅、雇用促進というものは町ではなくても、各企業などが住民確保のためにやると思うが、有効利用できないか伺う。

答 事業課長

町内の企業からは、社員の宿泊用にいい物件がないかと問合せもいただいております。情報提供はしていきたいと思っております。中古物件を取得する際には子育て世帯定住支援事業や、住宅改修の際には個人住宅改修支援事業がそれぞれ活用できるので、周知を図っていきたい。子育て支援住宅や雇用促進住宅は、今年度行われる第6次総合計画の見直し作業の中で検討していきたいと考えている。

問 空き家なので、リフォーム、修繕は必要かと思う。修繕リフォーム代については、どのようになっているのか伺う。

答 事業課長

個人住宅を修繕する場合の工事代金、50万円以上が該当となる。補助率100分の10、上限20万円で補助

をしている。

問 町内の建築業者とか、大工さんを利用するというのが条件なのか伺う。

答 事業課長

町内の業者が行うことが条件である。

問 10年矢祭町に住んだから1軒あげますという大胆な考えは、あるかないかだけ伺う。

答 町長

住宅支援のなかでの矢祭に住めばということも考えるべきかもしれない。

質問 AI人工知能の活用について

問 教育の現場でチャットGPTを利用する動きが広がっている。読書感想文とか、安易な利用が懸念されるということもある。AIの特性や弱点を認識し、使う分にはいいのかわかっているのか、伺う。

答 教育長

町としては現在のところ授業において、チャットGPTは使っておらず、今後使う予定はない。教科書にはQRコードも付いていて、それを読み取れば資料が出てくるようになってい

るが、思考を深める際の資料として使うのであって、答えを与えるものではない。今後とも学校では、子供たち一人一人がしっかりと考えて自らの答えを出していくという状況を作り出せるよう、継続したいと思っている。

問 QRコードで答えが出してしまう心配はないのか、危惧されないのか伺う。

答 教育長

あくまでも答えを出すわけではなく、資料を見た上で、子どもたちが判断して答えを導き出すというものに使用している。

質問 部活動の地域移行について

問 県教育委員会の実態調査などでは23の自治体が来年度から移行する。県内の公立の中学校は、来年度以降9つの自治体に移行して、27の自治体は検討中であり未定である。矢祭町の場合は、どのように考えているのか伺う。

答 教育長

現在のところ、中学校の部活移行検討委員会を立ち上げて課題の洗い出しと今後の対策について検討を進

めている。子供たちや保護者にはアンケート調査もして、進めている。今後とも地域移行ができるかどうか等については、前向きに検討を進めていきたいと考えている。

問 働き方改革を進めるなかで先生方の長時間労働などがかなり尾を引いており、土日の部活動から地域移行をするようだが、部活をやりたい先生もいるなかで先生同士の調整は図れているのか伺う。

答 教育長

実際に指導したいという先生もおりますので、先生が地域に関わるシステムの構築、また地域に関わる場合は、今までの教育的な配慮ができるように、研修等を進めてやっつけていかなければならないと思っている。

質問 交通安全について

問 町でも、生徒が学校でも地域でも、部活動をはじめ文化活動に取り組めるような条件整備、手当の問題、勤務時間の調整とか、かなりハードルがあるとは思いますが、子供たちの教育の一環ですので、その辺の考えを伺う。

答 教育長

一つ一つの課題について

しっかり検討したいと思っている。

質問 治安維持について

問 最近凶悪な事案が発生している。10代の若者が考えられない行動をとっている。町づくりは、やはり人づくり。教育の大切さや、家庭、地域の力を改めて感じる、町の考えを伺う。

答 教育長

学校だけではなく、家庭の教育力、地域の教育力の向上させていくことが大事である。町としては、豊かな心の育成ということを進めている。学校と地域、家庭が一体となつて進んで行くことが必要である。学校としては、子供たちに思いやりの心を育てていく。家庭、地域については教育力の向上に向けて、家庭、地域がどのように一体化できるかということを進めている。コミュニティスクールで、地域の方々のご意見を取り入れた計画により学校教育が今年度は進んでおり、今後とも町全体の教育力の向上に向けて、一体化した対策を進めてまいりたいと思っ

監査・議会の動き

★ 5月	★ 6月	★ 7月
10日 八溝山天然林保存会 (八溝山天然林内)	1日 矢祭町防犯協会東館 支部的総会(山村開 発センター)	1日 矢祭町防犯協会東館 支部的総会(山村開 発センター)
13日 令和5年度生涯学習 合同開講式(山村開 発センター)	4日 あゆ釣り解禁セレモ ニー(あゆの里公園)	20日 例月出納検査(議員 控室)
15日 第1回東白川地方町 村議会議長会定例会 (棚倉町)	6日 議会運営委員会(議 員控室)	21日 歴史講演会記念植樹 式(あゆの里公園)
17日 総務常任委員会視察 (郡内・泉崎村)	9日 全員協議会(第1会 議室)	22日 植松三十里歴史講演 会(ユーパル矢祭)
19日 第57回矢祭町商工会 青年通常総会(矢祭 町商工会)	12日 総務常任委員会(議 員控室)	25日 水道事業会計決算審 査(議員控室)
20日 矢祭小学校運動会 (矢祭小学校運動場)	13日 矢祭町防犯協会3支 部合同地域安全防犯 パレード	26日 第48回矢祭町高齢者 クラブ連合大会(保 健福祉センター)
22日 例月出納検査(議員 控室)	16日 産業常任委員会(議 員控室)	27日 第1回矢祭町地域公 共交通活性化協議会 (第1会議室)
23日 令和5年度町村議会 議長・副議長研修会 (東京都)	17日 矢祭ふるさと会総会 (東京都)	30日 第35回東白川町村親 善球技大会(矢祭小 学校体育館)
25日 第72回地方植樹祭 (表郷総合運動場)	18日 第76回福島県消防協 会東白川支部幹部大	

**議会状況の録画配信を
ご覧いただけます**

3月定例会の議会の様子を
町ホームページで録画配信し
ていますのでご覧ください。

請願・陳情について

請願、陳情はその取扱いを議会運
営委員会で協議します。9月定例会
に請願、陳情をされる方は令和5年
8月25日までに提出願います。



行事&お知らせ 情報局

案内

人権映画鑑賞会 開催のお知らせ

日時 令和5年9月3日
(日)午後2時30分(開場)
午後3時(開演)
場所 ユーパル矢祭2階多
目的ホール
内容 映画「梅切らぬバカ」
上映時間 77分間
入場料 無料(特別優待券
を「持参ください」)
注意事項 中学生以下のお
子様が出来場される際に
は、保護者の責任におい
て送迎願います。往復路
等の事故等に対しては、
個人の責任として対処願
います。

※特別優待券は、役場町民
福祉課で取り扱っており
ます。
※人権擁護委員、保護司、
更生保護女性会でも取り
扱っておりますのでお気
軽にお問い合わせください。
問い合わせ 町民福祉課町
民グループ ☎46・45
74
インボイス制度に関する
説明会を開催します

税務署では、事業者の方
を対象に消費税のインボイ
ス制度に関する説明会を開
催します。また、説明会終
了後、登録要否相談(個
別)を行います。
※説明会及び登録要否相談
会への参加には、事前申
込が必要です。なお、定
員になり次第、申込受付
を終了します。
開催日時 令和5年9月14
日(木)(課税事業者の方
向け)▼午前10時〜午前
11時/免税事業者の方
向け▼午後2時〜午後3時
申込期限 令和5年9月8

募集

日(金)
会場 白河税務署1階会議
室(白河市田中5-1-1)
申込先 白河税務署法人課
税部門 ☎0248・22
7128
動物愛護推進懇談会
委員公募のお知らせ

福島県では、県民の皆様か
ら動物の愛護と適正飼養に関
する情報やご意見を幅広くお
聴きし、県行政に反映させる
ため、懇談会委員の一部を県
民の皆様から公募いたします。
公募定員 1名
応募資格 県内に在住する
満18歳以上(令和5年4
月1日時点)で、動物愛
護に関心がある方(ただ
し、議員(国会議員、地
方公共団体の議員)及び
公務員の方は除きます)
/平日に開催する懇談会
に出席できる方
応募方法 応募申込書、履
歴書、作文を応募先まで
郵送または持参してくだ
さい(土日祝を除く)

※応募申込書は、福島県
庁保健福祉部食品生活
衛生課、福島県動物愛
護センター等に備え付
けてあります。また、
令和5年7月24日(月)
からホームページ(福
島県動物愛護のペー
ジ)でもダウンロード
することができます。
※作文のテーマは「動物
愛護について」の意見・
提言など800字以内
で「記入ください」。なお、
様式は自由で氏名を忘
れずに「記入ください」。

※郵送の場合は、封筒の
余白に「懇談会公募」
と朱書きしてください。
募集期間 令和5年7月31
日(月)〜令和5年8月
18日(金)
応募受付 郵送の場合は令
和5年8月18日(金)の
当日消印有効/持参の場
合、受付時間は平日午前
8時30分から午後5時15
分まで
選考方法 選考は提出され
た作文(1次選考)、面
接(2次選考)によって
行います。2次選考の日
時・会場については、1
次選考の結果通知の中
でお知らせします。なお、
応募にあたって要する費
用(郵送料、面接に要す
る交通費等)は支給いた
しませんので、ご了承く
ださい。また、最終選考
結果は令和5年10月頃に
郵送により応募者本人宛
に通知いたします。
応募・問い合わせ先 福島
県食品生活衛生課 ☎02
4・521・7245

自衛官候補生を 募集します

自衛官候補生とは、入隊
後約3ヶ月間、自衛官候補
生として必要な基礎を学
び、教育終了後正式に自衛
官に任用される制度です。
応募資格 18歳以上33歳未
満男女
受付期間 年間を通して受
け付けております
試験期日・場所 受付時に
お知らせします
問い合わせ 自衛隊福島地
方協力本部白河地域事務
所 ☎0248・24・0

372
※新型コロナウイルス感染
症拡大防止のため、各予
定については変更する場
合があります

一般曹候補生を 募集します

応募資格 18歳以上33歳未
満の男女
受付期間 令和5年7月1
日〜9月5日
試験期日 1次▼令和5年
9月15日〜24日のいづれ
か1日/2次▼令和5年
10月14日〜11月5日のい
づれか1日
試験会場 受付時にお知ら

せしめます

入隊時期 令和6年3月下
旬〜4月上旬
問い合わせ 自衛隊福島地
方協力本部白河地域事務
所 ☎0248・24・0
372
※新型コロナウイルス感染
症拡大防止のため、各予
定については変更する場
合があります

航空学生を 募集します

応募資格 海▼18歳以上23
歳未満の者/空▼18歳以
上21歳未満の者
受付期間 令和5年7月1

せしめます

試験期日 1次：令和5年
9月18日/2次：令和5
年10月14日〜19日のい
づれか1日/3次：海▼令
和5年11月17日〜12月13
日のいづれか1日/空▼
令和5年11月11日〜12月
14日のいづれか1日
試験会場 受付時にお知ら
せします
問い合わせ 自衛隊福島地
方協力本部白河地域事務
所 ☎0248・24・0
372
※新型コロナウイルス感染
症拡大防止のため、各予
定については変更する場
合があります

消防分署からのお知らせ

「熱中症は家の中でもなる可能性があります!!」
梅雨も明け、気温も高くなってきました。この時期に注意したいのが「熱中症」です。皆さんは「熱中症」は屋外で仕事をしている時等になるものと思っていませんか?実は・・・室内でも「熱中症」になる可能性があります!!なぜ、室内で「熱中症」になってしまうの?と不思議に思った方もいると思います。「熱中症」になる大きな3つの原因を見てみましょう。
①高温多湿な環境/②体内の水分と塩分のバランスが崩れてしまう/③自分の体温調整がうまくできず、体温が上がってしまう
この3つのうち1つでも当てはまる状況では、いつ「熱中症」になってもおかしくありません。室内でも油断せずに、こまめな水分補給を行い、エアコンや扇風機を使用して部屋の温度を下げるなど、熱中症対策をしましょう!!
熱中症予防行動のポイント



夏期の気温・湿度が高い中でマスクを着用すると、熱中症のリスクが高くなるおそれがあります。他の人と距離を十分にとれる場所で、適宜マスクをはずして休憩することも必要です。新型コロナウイルス感染症を予防するためには、冷房時でも換気扇や窓開放によって換気を確保する必要があります。この場合、室内温度が高くなるので、エアコンの温度設定をこまめに調整しましょう。

●町内火災・救急件数
(令和5年1月1日〜7月13日)

火災件数	0件
救急出動	112件

「火事・救急・救助は119番」
問 棚倉消防署矢祭分署
☎46-2119
福島県救急電話相談窓口
「#7119」(24時間対応)

人の動き

7月1日現在の住民基本台帳より
()内は前月比

人口	5,295人(-8)
男	2,610人(-1)
女	2,685人(-7)
世帯	2,096世帯(+6)

●赤ちゃん誕生おめでとう(敬称略)

赤ちゃんの名前	性別	保護者	地区
今月号では該当者がおりませんでした			

●お悔み申し上げます(敬称略)

亡くなられた方	種	届出者	没月日	地区
班目 廣基	89	和徳	7/4	東 館
佐藤紀代子	89	清	7/13	内 川
柴田 市大	89	成実	7/17	高 野
松本志津子	100	敬一	7/20	東 館
石井 悦子	86	勝雄	7/25	内 川
豊田 たま	87	泉	7/26	宝 坂

●今月の納税

町民税 ▶ 2期
介護保険料 ▶ 3期
国民健康保険税 ▶ 3期
後期高齢者医療保険料 ▶ 1期
納期限(口座振替日) ▶ 8月31日(木)

●あがき

今回、取材させていただいたふるさと人づくり講演会は、矢祭町ゆかりの偉人吉岡良太夫や成徳丸などの歴史について深く知ることができるとも貴重な時間だったと思います。あまり歴史が詳しくない私も楽しく聞かせていただくことができ、良太夫は矢祭町の誇りだと改めて感じました。今月号には、基調講演・座談会に加え、良太夫の関係書籍等を掲載していますので、みなさんにもぜひ読んでいただけたらと思います。(悠)

■ 今月の一冊 ～わたしのすきな絵本～



矢祭町長 佐川 正一郎



『雲のてんらん会』

作・絵 ▶ いせひでこ 出版社 ▶ 講談社 対象 ▶ 幼児～



(新装版)

空は無限のキャンパス、一瞬たりとも同じ絵をかくことのない空を見あげながら、心と重なりあった瞬間をきりとった、空との交信日記。
「雲に のんきに つつまれて どんどん まぎれる はぐれる さすらう だんだん かさなる いっぱいの 雲」
「私たちは 空の底に棲んでいて 泣いたり笑ったり 考えたりかぜをひいたりしている」
「空のあちこちにも 風は吹いていて 雲が毎日 空の地図を かきかえている」
「雲の世界は 物語に充ちていて その日の心も ようと重なりながら 額ぶちのない展覧会」
「私は目を細めては 空のやぶれめなんか さがしている」——いせひでこ
(紹介文／講談社) (矢祭もったいない図書)

▶今年も梅雨が明け、暑い夏を迎えています。夏に紹介する絵本の中で、今回は、いせひでこ先生の“雲のてんらん会”です。空という無限のキャンパスにたくさんの雲が描かれています。私達も何処となく毎日空を見上げていますが、快晴の時の雲や、雨が降りそうときの雲など、毎日が雲のてんらん会を見ているようです。空の高さによって、温度差がありますから、季節や天候によっても、たくさんの種類の雲を見ることが出来ます。雲は、その時の変化を一瞬でとらえる芸術家ですね。これからもその日にしか見ることができない“雲のてんらん会”を、皆さんで楽しみましょう、そして、何かを発見しましょう。

8 月 情報カレンダー

*新型コロナウイルス感染症の影響により、変更となる可能性があります。

[省略]

○…当番医 山開…山村開発センター 館山…館山荘 埴…埴厚生病院 ユ…ユープル矢祭 保セ…保健福祉センター

日	月	火	水	木	金	土
6	7 ●心の相談会 保セ (13:00～16:00) ●カンガルーくらぶ	8 ●カンガルーくらぶ	9 ●マミーサロン 保セ (10:00～15:00) ●カンガルーくらぶ	10 	11 ○埴厚生病院 ☎43-1145	12
13 ○おひら野外科クリニック ☎33-9408	14 	15	16 	17	18 ●特定健康診査及び各種がん検診 保セ ●カンガルーくらぶ	19 ●特定健康診査及び各種がん検診 保セ
20 ○木村医院 ☎46-3528	21 ●3か月児健康診査 埴 (13:15～13:30) ●特定健康診査及び各種がん検診 保セ ●家族の相談会 保セ (13:00～16:00) ●カンガルーくらぶ	22 ●特定健康診査及び各種がん検診 保セ ●カンガルーくらぶ	23 ●特定健康診査及び各種がん検診 保セ ●カンガルーくらぶ	24 ●特定健康診査及び各種がん検診 保セ ●カンガルーくらぶ	25 ●カンガルーくらぶ	26 ●カンガルーくらぶ
27 ○あまちクリニック ☎33-8018	28 	29 ●カンガルーくらぶ	30 ●6か月児健康相談 保セ (9:30～9:45) ●リトミック 保セ (10:30～11:00) ●マミーサロン 保セ (10:00～15:00) ●カンガルーくらぶ	31 ●11か月児健康相談・歯科クリニック 保セ (13:00～13:10) ●2歳児歯科健診 保セ (13:00～13:10) ●カンガルーくらぶ	9/1 ●カンガルーくらぶ	2
3 ○東館診療所 ☎46-2312	4 ●カンガルーくらぶ	5 ●カンガルーくらぶ	6 ●マミーサロン 保セ (10:00～15:00) ●カンガルーくらぶ	7 	8 ●カンガルーくらぶ	9