

まちが好き 共に生きて 笑顔あふれる やまつりまち

7

July
2021

令和3年7月2日発行
(毎月第1金曜日発行)
No.724

広報

やまつり

Public
Relations
Yamatsuri

【特集】(p2-5)

健康づくりは幸せづくり

【Health information】(p6-7)

新型コロナワクチン
予防接種の実施状況

【農業委員会だより】(p8-9)

農地を相続したら？

【行政 NAVI】(p11)

税金は必ず
「納期限までに納付」
するようお願いいたします

【地域おこし協力隊活動日誌 VOL45】(p14-15)

Main presenter 影山隊員

何気ない犬の散歩も
健康づくりの一つです



最近、こんなことは ありませんか？

【在宅勤務が増えている方】

- 在宅勤務で1日中座りっぱなし
- 座りすぎで腰痛、肩こりが辛い
- 最近何だか気分が落ち込むようになった
- 通勤しなくなった又は通勤することが減った

【高齢者】

- 買い物に行けず、バランスの良い食事がとれていない
- 同じことを何度も尋ねたり、物忘れが気になる
- 散歩や買い物などで外出することが減った
- 歩くスピードが以前より遅くなった
- 他の人との交流が減った

【幼児・児童・生徒】

- 以前より、甘えたりわがまになっている
- 寝つきが悪くなったり、睡眠時間が短くなっている
- あまり笑わなくなりました
- 1ヶ月で急な体重の増減はある
- 生活リズムが乱れている
- 毎日60分以上、体を動かしていない
- 集中力が続かないことや集中できないことがある
- イライラしたり、怒りっぽくなったりしている

※上記に該当する人は健康二次被害の恐れがあります。



【特集】 健康づくりは幸せづくり

コロナ禍でもできる 健康づくり

現在、新型コロナウイルス感染症拡大防止のため、手洗い、うがいの徹底やマスクの着用、ソーシャルディスタンスを保つ等の「新しい生活様式」が実践されています。中長期に渡り感染症対策と向き合う中で、運動不足から身体的及び精神的な健康を脅かす健康二次被害が懸念されています。

外出自粛等による運動不足の影響から子どもの健全な発育・発達、テレワークの推進に伴う身体活動量の低下等が問題となっています。

今月号では、新型コロナウイルス感染症の影響による健康二次被害防止に対してどのように向き合うべきなのか保健推進員の会長にお話を伺いました。「新しい生活様式」が実施されているコロナ禍でもできる健康づくりについて考えてみましょう。

健康二次被害とは

外出を控えたために、運動不足となったり、人との関わりが減ることによって身体や心の衰えが進んでいく状態を示

しており、免疫力の低下や肥満、生活習慣病の悪化、ストレスによる心の病等を引き起こす可能性があり、病気全般の重症化やうつ病等のリスクを高める原因となる恐れがあります。

特に、高齢者は筋力低下による転倒骨折や認知機能の低下をまねき、いざ必要介護、寝たきりなどになるリスクが高まります。

また、健康二次被害によるコロナに感染する確率が高くなり、重症化しやすくなってしまうです。健康二次被害の予防は新型コロナウイルス感染症の予防にもなります。



町保健推進員会長
室伏 美智子さん

今のうちからできること、 日々の健康づくりを大切に

矢祭町保健推進員会長を務める室伏美智子さん。町の皆さんの健康づくりを陰から支えています。

「健康二次被害は、年齢に関係なく誰でも気を付けなければなりません。現在は、新型コロナウイルス感染症の影響で人との関わりや運動する機会が減ったことによる健康二次被害が問題となっています。」

ワクチン接種への協力を最優先としているため、健康づくりに対する推進活動が不十分となってしまう現在の現状には歯がゆい思いをしています。」

この現状において、不安を抱いている室伏さん。どのような打開策があるのかお話を伺いました。

「スポーツ推進委員と町によ

る朝RUNが感染症対策を十分にとった上で実施されているそうです。また、これには参加者同士お互いに運動効果を確認し、実感することも可能であり、何より楽しく運動と向き合い健康づくりに取り組めることが魅力と考えています。

「健康二次被害の防止に向け、第一に自分自身で管理を行いながら、日々運動に取り組み、健康づくりに励むことが大切ではないかと考えています。その健康づくりを町保健推進員としてサポートしていきたいと思っていますが、新型コロナウイルス



7/10(土)
7/24(土)

朝RUNで 体調を快調に管理

現在、町では土曜日の朝6時から、ユーパル・スインピア周囲の約3キロのコースを走る「朝RUN」を実施しています。

ペースはゆっくり走るので、ランニングが苦手な方でも楽しんで

完走することができます。また、参加者申込などの必要はありません。集合場所 ユーパル矢祭駐車場 問い合わせ 矢祭町教育委員会(中央公民館) 小林 ☎0247-462202

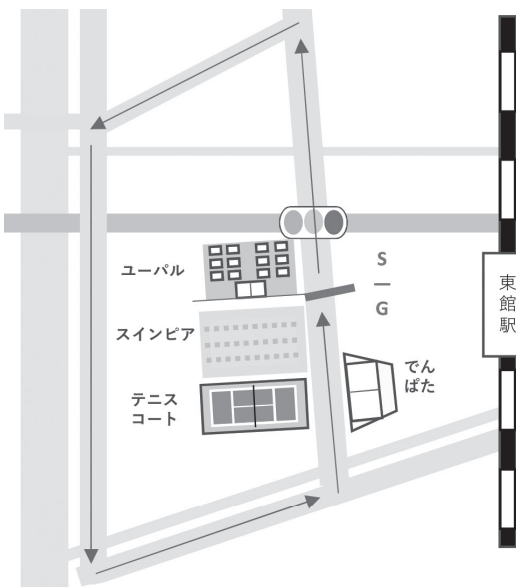

interview



教育課生涯学習グループ
小林 亮 主任主事

健康面を意識した朝なら 参加できるスポーツを推進

令和2年度、新型コロナウイルス感染症の影響で、町のスポーツイベントはほとんど中止となってしまいました。コロナ禍でできることは何かと考え、朝RUNを企画しました。町教育課長に相談したところ「やってみましょう」と背中を押していただきました。そしてスポーツ推進委員会に協力していただき、開始することができました。

私は妻と子ども2人の4人家族なのですが、休日にイベントが入ることが多く、休日にもっと家族と過ごす時間がほしいなあと感じていました。時間を早朝に設定すれば、帰ってきてから家族と休日を過ごすことができるのではと考えました。

また、健康面を意識し、休日にも早起きする習慣をつけることができると考えました。スポーツ推進委員会でも「朝なら参加できる」と言っていただき、仕事前や日中の用事の前に参加してくれています。

朝RUNでは新型コロナウイルス感染症対策として、参加者には体温測定をさせていただき、ランニング中以外はマスクの着用をお願いしています。参加者同士の距離をあけていただき、接触等は避けていただきます。参加者が多い場合には班をつくり分けて走るようにしています。

また、朝RUNに限らず、朝の何気ない散歩やラジオ体操も健康づくりの1つとして大切です。

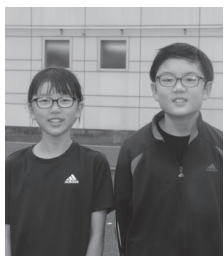

朝RUN参加者
戸田 隆翔くん
沙弥加さん

Ryuto & Sayaka Toda

朝、早起きするのは少し大変だけど、みんなで一緒にランニングをすることがとても楽しいので、朝RUNが開催される日は頑張っ

て起きています。長い距離を走ると疲れてしまうけど、みんなと一緒に走ること



町スポーツ推進委員
佐川 純男さん

さわやかな朝に気持ちよくランニングをすることができ、体内時計をリセットすることができる。自分1人で朝のランニングを続けることは難しいかもしれない、みんなで集まってできるから継続して活動することができていると感じました。そして、朝に走ることによって1日の良いスタートを切ることができるので、充実した休日にもつながります。是非、参加してみてください。

新型コロナウイルスワクチン予防接種の実施状況

ワクチン接種実施状況

6月27日現在、矢祭町の新型コロナウイルスワクチン予防接種実施状況は次のとおりです。



新型コロナワクチン接種者数

	1回 接種者数	2回 接種者数
65歳以上の方	2,015人	1,765人
その他の方 (64歳以下、施設従事者)	508人	17人

7月4日より順次16歳～49歳の方の接種を開始いたします。はがき・電話での申し込みをされた方については、接種日時が決まりましたらはがきでお知らせします。ネット予約の方は、ネット上での確認になります。
※未成年の方については本人及び保護者の同意を必要とします。

ワクチン接種時のお願い

▼感染防止のために、受付時間を決めさせていただきますので、受付時間内の来場にご協力ください。
▼送付いたしましたワクチンの説明書を読んだ上で接種して下さい。また、予診票をご記入いただき来場下さい。

相談

接種後、注射部位の傷み・疲労感・頭痛・悪寒・発熱等の症状が起こることがあります。症状が重い、数日で改善しない場合は左記にご相談ください。
相談先 福島県新型コロナウイルスワクチン副反応コールセンター
☎ 0120-336567
受付時間 9時～20時まで

受動喫煙防止を広めよう！

令和3年5月31日（月）から令和3年6月6日（日）まで実施された令和3年度の禁煙週間のテーマは【たばこの健康影響を知ろう！～新型コロナウイルス感染症とたばこの関係～】でした。そこで、矢祭町子どもの健康を考える連絡会では、役場や学校・町内の4つの医療機関に啓発用ののぼり旗を設置しました。今般流行している新型コロナウイルス感染症に関して、喫煙者は非喫煙者と比較して、重症となる可能性が高いことが明らかになっています。今からでも自分のため、周りの方の健康のために禁煙に取り組んでみませんか？



～1年に1回は必ず受診しましょう～

令和3年度特定健診及びがん検診を行います

今年度の特定健診及びがん検診の健診会場は、矢祭町保健福祉センター（中石井字御殿川原1）、で行います。

受付日時を地区ごとに指定し、30～40名程度を予定しています。詳しくは、7月中旬に申込者に送付する受診録等をご確認下さい。送迎が必要な方は、予約を受け付けますのでご連絡下さい。

特定健康診査の対象は、40歳から74歳の方です。加入している保険者が実施主体となります。1年に1回は必ず受診しましょう。



■令和3年度特定健診及びがん検診日程表

月	日	受付時間	対象地区
8月	24日（火）	午前8時～ 午前11時	真木野・内川・高山・茗荷・高野谷地
	25日（水）		大槻・下石井
	26日（木）		山野井・金沢・中央団地・下関河内
	27日（金）		小田川・ニュータウン中山・追分・馬渡戸・上関河内
	28日（土）		館本・桃ノ木・石田・上野内
	29日（日）		戸塚・関岡
	30日（月）		中石井・宝坂

注意点

体調が良くない場合は、受診を見合わせるようお願いいたします（発熱、咳、咽頭痛などの症状がある場合等）。また、会場ではマスクの着用をお願いいたします。

問い合わせ

町民福祉課健康づくりグループ
☎ 46-4581



農地を相続したら？

農地を相続した時の手続きをお忘れなく



農地を相続した時の手続きについてお知らせいたします。農地を相続したら、遅滞なく農業委員会へ届け出なければなりません。

農地の所有者の死亡後に相続の手続きを行う場合

納税猶予を受けることができる制度とは

「誰が相続するか決まったら」
 ① 法務局にて登記の変更手続きをします。
 農地の相続登記（名義変更）は、福島地方法務局白河支局で行います。必要書類については、法務局へ直接お問い合わせください。
 ② 農業委員会への届出
 法務局への変更手続きが終了したら、農業委員会への届出が必要となります。
 ・ 届出書（農業委員会事務局にあります）
 ・ 登記完了証（また、登記完了後の登記簿の写し）

農地を相続した場合の相続税の納税猶予の特例とは、農業を営んでいた被相続人から、農業の用に供されていた農地等を相続等により取得した相続人が、その農地において引き続き農業を営む場合に、一定の要件の下に相続税額が納税猶予されるものです。この特例は、農業経営を継続するため、農地の譲渡や農地以外への転用、農業経営の廃止等、農業を営まなくなった場合には、利子税と共に猶予されていた相続税を納付しなければなりません。

また、納税猶予を受けるためには被相続人、相続人、農地それぞれに関する様々な要件を満たす必要があります。
 ※詳細は白河税務署へお問い合わせください。

問い合わせ

矢祭町農業委員会事務局
 （事業課産業グループ内）
 ☎ 46・4576



～農地パトロールを行っています～

農業委員会では、毎年1回町内の農地の利用状況を確認するため、農地利用最適化推進委員が中心となって農地パトロールを行っています。これは、農地所有者の立会いを頂かないで実施しますが、農地への立ち入り等が伴いますので農地所有者の皆様には、ご理解をいただきますようお願いいたします。

また、随時必要な時には農地の調査をさせていただいています。ご協力のほどよろしくお願いいたします。



広報担当ヨシカツの「教えて！推進委員さん」

広報担当農業委員の松本義勝です。このコーナーでは、地域の農地のスペシャリストである「農地利用最適化推進委員さん」に各地区の色々なことを教えてもらいます。今回お話を伺っているのは、戸塚・山野井・金沢地区担当の「松本守雄さん」です。



農地利用最適化推進委員
 松本 守雄

PROFILE

まつもともりお ●昭和27年3月生まれ。69歳。担当地区は戸塚・山野井・金沢。



Q1：まずはご自身のことを教えてください。

▶ 戸塚地区の松本です。専業農家をしていまして、水稻・ハウストマト・イチゴを栽培しています。トマトは栽培を始めて45年位になります。

Q2：趣味は何かありますか。

▶ 毎月、部落の仲間とのカラオケが楽しみでしたが、現在はコロナで行けない日が続いています。また、楽しくカラオケができる日を楽しみにしています。

Q3：担当の戸塚・山野井・金沢地区について教えてください。

▶ 農地を守っている人がどんどん高齢化しているのが現状です。作る作物もなく、多くの畑が荒廃してきています。イノシシの被害も増えていて、更なる対策が必要だと思えます。

Q4：ズバリ、「耕作放棄地の現状」と「その解決策」について教えてください。

▶ どこの地区でも言えることだと思いますが、耕作放棄地が増えてきているのが現状です。私たちの年代が農業をできなくなった時がすごく心配です。各地区で結論は出なくとも、これからについて話し合いを持つことが必要だと思います。また、農地を厳選して、残すべき農地をはっきりとさせることも大切だと思います。水田については、大区画化（1haくらい）に整備をして草刈りや水の管理を楽にするのも一つの手なのではないでしょうか。

Q5：コロナ禍の中で、専業農家として苦労していることはありますか。

▶ ありがたいことに、特に苦労はありません。直売所に野菜を出していますが売れ行きは好調です。出荷価格も落ちてはいないので良かったと思います。

Q6：最後に読んでいるみなさまに一言お願い致します。

▶ 耕作放棄地が増えている今、農業に関心のある方が少しでも出てきて欲しいと思っています。今、頑張っている農家の方々は、素晴らしい技術を持った方が大勢いるので必ず応援してもらえます。

中小法人及び個人事業主等が行う リモートワーク等の整備を支援します。

町では、新型コロナウイルス感染症による経済の低迷から脱却を図りながら、事業を継続する中小法人及び個人事業者等に対して、インターネットを活用した新たな取り組みへの支援を行い、本町への観光誘客の促進と町民の経済活動の向上を図るため、オンライン環境の整備に係る経費の一部に補助金を交付します。

この事業は、令和3年4月1日以降に契約した経費が該当になります。

■インターネットを活用した新たな取組とは

- ① 中小法人及び個人事業者等が、リモートワーク設備の導入に伴う取組
- ② 宿泊業を営む者が、ワーケーション設備の導入に伴う取組
- ③ その他新たな生活様式に対応するための取組

■交付対象者

- ① 中小法人においては、国内取引における納税地が矢祭町である者
- ② 個人事業者においては、個人事業の開業・廃業等届出書における納税地が矢祭町である者

■補助金額

- ① 補助金額は、補助対象経費の2分の1以内（1,000円未満は切り捨てとなります。）
- ② 申請者の同一会計年度中の補助金限度額は50万円となります。
- ③ 予算額に達した時点で、打ち切りとなります。

連業等、社会通念上適切でない判断される事業を行っていない者

- ⑤ 補助対象として申請した経費に関して、国、県及び各種産業支援機関が実施する他の制度（補助金等）から補助を受けていない者
- ⑥ 町税等を滞納していない者

■補助対象経費

- ① インターネット回線の工事費
- ② パソコン等の情報端末に無線の電波を介して、データを送受信する機器等の整備費
- ③ ウェブカメラや集音マイク等、オンライン環境の整備費（パソコンやタブレット端末、モニターは不可。これらの機能向上経費は可。）

■問い合わせ

事業課産業グループ ☎ 464576

税金は必ず

「納期限までに納付」

するようお願いいたします

滞納整理強化期間

矢祭町では町税等の収納率向上に向けて、7月から9月までの3か月間を「滞納整理強化期間」として、福島県より税徴収専門職員の派遣支援を受け、職員の資質向上を図り、滞納整理を強化してまいります。

【納期限までに税金を完納されない場合】

- ① 延滞金が発生
- ② 滞納処理（給与や預金、不動産等の差押えの実施）

お問い合わせ
自立総務課滞納整理グループ
☎ 46-4572



子育て世帯生活支援特別給付金 （ひとり親世帯以外の方）について

新型コロナウイルス感染症による影響が長期化する中で、低所得者の子育て世帯に対し、その実情を踏まえた生活の支援を行う観点から、子育て世帯生活支援特別給付金を支給する取り組みを行っております。

【給付額】
児童1人あたり一律5万円

【申請方法】

- ① に該当する方
申請は不要です。
- ② に該当する方
申請が必要です。申請書に必要事項を記入して、必要書類とあわせて提出してください。なお、申請書の様式はホームページに掲載するとともに、町民福祉課福祉保険グループでお渡しします。

【対象者】

- ① 令和3年4月分の児童手当または特別児童扶養手当の受給者であって、令和3年度分の住民税均等割が非課税の方
- ② 右記①のほか、対象児童（※）の養育者であって、左記のいずれかに該当する方
- ・ 令和3年度分の住民税均等割が非課税の方
- ・ 新型コロナウイルス感染症の影響を受けて令和3年1月以降に家計が急変し、令和3年度分の住民税均等割が非課税の方と同様の事情があると認められる方（※）

【申請期限】

令和4年2月28日まで

【お問い合わせ】

町民福祉課福祉保険グループ
☎ 46-4573

工事名	入札日	(予定価格) 落札金額	落札者	工事場所	工期
令和3年度災害復旧高地区(本橋)配水管布設工事	令和3年6月3日	(28,611,000円) 25,278,000円	佐藤建設(株) 代表取締役 佐藤 正美	内川字西原地内	令和3年6月3日～ 令和4年1月31日
令和3年度喜三配水池防水改修工事	令和3年6月22日	(13,367,200円) 13,200,000円	(有)フロックス 代表取締役 半澤 丈夫	下関河内字喜三地内	令和3年6月22日 ～令和3年11月30日

※町が発注した、予定価格が130万円を超える工事の入札結果を公表します。

入札結果

「スインピア矢祭」営業時間変更及び夏休み期間中の利用料等のお知らせ

営業時間変更

新型コロナウイルス感染拡大予防のため、館内の清掃・消毒時間を確保し、皆様が安心して利用していただけるよう、当面の間、営業時間を左記のように変更させていただきます。ご不便をおかけ致しますがご理解・ご協力をお願い申し上げます。

利用時間

第1回▶10時30分～13時まで
第2回▶14時～16時30分まで
第3回▶17時30分～20時まで
※日曜日は16時30分までの営業となります。

※終了時間が退館時間になりますので更衣室の混雑を避けるよう、お早めにご支度をお願い致します。

夏休み期間中の利用料等

矢祭町内の幼児、児童、生徒が、夏休み期間中にスインピア

矢祭を利用する場合、次の通りとします。

夏休み期間 こども園▶令和3年7月20日(火)～8月25日(水) / 小・中学校▶令和3年7月21日(水)～8月19日(木)

利用料

【小学校就学前幼児】…やまつりこども園長の発行する利用証の呈示または、やまつりこども園に属さない幼児は「スインピア矢祭」受付で名前を記入すれば無料
*小学校就学前の幼児は年間を通じて無料
【小学生・中学生】…小学生は、学校長の発行する利用証の呈示、中学生は生徒手帳の呈示で無料
【就学前保護者】…やまつりこども園長の発行する同伴保護者証の呈示または、や

まつりこども園に属さない幼児の保護者は、「スインピア矢祭」受付で名前を記入で無料。なお、同伴保護者は水着着用の上、一緒に入水してください。
【小・中保護者】…小・中学校の児童・生徒は、保護者の同伴がなくても入場できますので、保護者が入場する場合は、有料となります。
問い合わせ スインピア矢祭 ☎ 46・2942



市町村対抗福島県大会矢祭町代表選手を募集します

【第15回市町村対抗福島県軟式野球大会選手募集】

大会内容▶試合日9月4日(土)または5日(日)(組合せによる)トーナメント戦
選手資格▶矢祭町に住民票があり在住している者、矢祭中学校出身であれば他市町村・他県在住者でも参加できます。
募集締切▶7月26日(月)

【第8回市町村対抗ソフトボール大会選手募集】

大会内容▶試合日10月16日(土)または17日(日)(組合せによる)トーナメント戦
選手資格▶所属チームの市町村に住民票があり在住している者、矢祭中学校出身であれば他市町村・他県在住者でも参加できます。18歳以上の者とし、高校生以下は出場を認めません。
募集締切▶7月26日(月)

【第33回市町村対抗福島県縦断駅伝競走大会選手募集】

大会内容▶白河市から福島市までの16区間
※新型コロナウイルス感染症の状況によりコース変更、区間縮小の可能性あり
選手資格▶矢祭町に住民票があり在住している者、矢祭中学校出身であれば他市町村・他県在住者でも参加できます。
応募締切▶7月26日(月)練習に協力してくれるボランティアも同時募集

申込及び問い合わせ

矢祭町教育委員会教育課生涯学習グループ ☎ 0247-46-2202

～婚活イベント情報～ 7月号

矢祭「婚活宣言！」あなたの「婚活」矢祭が応援します。

- ・「おしゃべりカフェ」毎月第3水曜日夕方6時～9時まで開催予定
7月21日(水)リフレッシュふるさとランド参加無料
- ・結婚についての相談、情報、登録の受付
月曜日～金曜日の午前9時～午後5時まで(リフレッシュふるさとランド内)
(茨城県や栃木県と隣接しているため、広く活動し情報交換)
(矢祭町内外に限らず県外の方も登録、受付可、現在も登録あり)

「ふれあいの場」創出事業計画

- 白河市、西白河郡、東白川郡の9市町村が協力し、イベントやセミナーを開催
- ・オンライン型イベント…まもなく開催予定(HPをチェック)
- ・小規模イベント…夏季及び冬季に開催予定
(開催地は白河市、西白河郡、東白河郡内のカフェ等2箇所)
- ・観光型イベント…11月頃開催予定(東白川郡内で開催予定)
※新型コロナウイルス感染症拡大の状況により変更となる場合があります。

「はび福なび」への登録案内

ふくしま結婚、子育て支援センターでは登録者を募集
オンライン型マッチングシステム
システムで条件に合うお相手をご紹介します。また「EQアセスメント」価値観診断テストを推奨し、より合致度の高いお相手をご紹介します登録会員様限定のイベントやセミナーを開催
※詳しくはWEBで「はび福なび」と検索

幸せを
結ぶ
きっかけ



今月号よりタイトルを「縁」に改め、今月の婚活イベント情報を発信いたします。運命の赤い糸は「えにし」の糸とも言われており、これから訪れる人と人の繋がり、関わり合い、巡り合わせを大切に、より多くの出会いに結びつくよう、「縁」のきっかけとなるよう、私たち出会いプランナー、アドバイザー(7名)、サポーター(10名)が寄り添い応援致します。

【矢祭町結婚支援室】

リフレッシュふるさとランド内
☎ 46-4884
E-mail ▶ project-y@silk.ocn.ne.jp (E-mail での相談可)

詳しい内容はQRコードまたは矢祭町HP「婚活イベント」で確認できます。



男子個人種目

種目	選手名	学年	記録
自由形50m	吉岡 翼	2年	30.83
自由形400m	小室慶真	2年	4:58.10 (大会新)
背泳ぎ100m	小室慶真	2年	1:14.74
バタフライ100m	菊池秀人	2年	1:30.66
個人メドレー200m	吉岡 翼	2年	2:52.41
個人メドレー200m	戸田隆翔	1年	3:09.12

女子個人種目

種目	選手名	学年	記録
自由形50m	森本紗々加	3年	32.04
自由形50m	近内彩花	2年	33.80
自由形50m	八幡 滯	1年	36.99
自由形100m	近内彩花	2年	1:18.13
平泳ぎ100m	森本紗々加	3年	1:28.37
平泳ぎ100m	八幡 滯	1年	1:46.47

第64回福島県中学校体育大会県南中学校水泳競技大会

令和3年度第64回福島県中学校体育大会県南中学校水泳競技大会が6月16日(水)にスインピア矢祭において開催されました。

大会に出場した選手たちは、県大会出場を目指して日頃の練習の成果を十分に発揮した泳ぎを見せ、1位に輝き、大会新記録を出すなど素晴らしい功績をおさめました。
(*個人種目・団体種目における主な矢祭中生の結果は左記表のとおりです。)





令和3年5月10日付着任の新たな隊員をご紹介します。

1日1日を大切に業務に取り組みます

矢祭町の皆さま、はじめまして、5月から着任しました長友英雄です。どうぞよろしくお願いいたします。

矢祭町での1日1日を大切に将来を見据えて業務に取り組んでいきたいと思えます。私は転職を機に産業分野へ挑戦しようと思ひ協力隊に応募しました。果樹栽培は他県にもありましたが矢祭産ラズベリーの将来性にやりがいを感じました。

都内では10年ほど仕事をしながら週末農業、パソコン・スマホ教室の運営をしていました。

前職は視覚障がい者歩行支援装置の市場開拓に関わり、職歴は造園、コールセンター、社内SEです。大学では園芸学部で植物培養の研究をしていま

したが、勉学に励む一方で津軽三味線の稽古や演劇活動に没頭していました。学外では障がい者パソコン出張サポート、コンサート、スポーツ大会企画運営グループ等の活動をしていました。

私は東京生まれですが、家族の都合により本籍は宮崎県にあります。宮崎県には大学4年間と社会人として2年間住んでいました。

私はお酒が好きで、特に麦焼酎、日本酒はにごり系、甘味がある発砲系も好きです。趣味はパソコン修理、郷土菓子の探求、レトロ建築物撮影です。

これから矢祭町の地域おこし隊として、魅力を少しでも多くの方々に発信していけるよう精一杯頑張っていきたいと思えます。



Hideo Nagatomo

ROFILE

長友英雄【ながともひでお】
42歳。東京都世田谷区出身。前職は障がい者支援。担当業務はラズベリー振興。



左▶ススキの陰から姿を現した追分分校校舎/右▶追分区の集会で説明する影山隊員



こんにちは、ゲストハウスプロジェクトの影山です。
私が地域おこし協力隊として着任し、自宅待機期間を経たのち実際に活動を開始して一年あまりが過ぎました。初年度は矢祭のことを知り、自分のことを町民の皆さんに知っていたいく為に奔走した一年間で制限され、どの程度動いてよいか分からなかった中でも、ある程度その目標は達成できたと思っております。

2年目となる今年度は、「人の集まる場を作る」という最終目標の現に一步でも近づくために、より地域密着型となる活動を展開したいと思っています。
私は着任当初より滝川溪谷・滝川の里に惹かれ、その近辺でゲストハウスができたらいいなと思っ

ていました。そこで出会ったのが「旧東館小学校追分分校」廃校跡地、いわゆる「追分分校」です。
私は現在、追分分校の校庭の草刈りを行っています。昨年秋、初めてそこを訪れた時、数年間手つかずのままにされていたその場所は、私の背丈ほどのススキに覆われていました。そのころから何故かこの、皆から忘れ去られようとしていた場所に惹かれ、追分分校を何とかできないものかとずっと考えていたのです。
毎週末、滝川の里のお手伝いをする中で、この地区の方々と触れ合うことができ、その中には実際にこの分校に通わっていた方も多くいらっしゃいます。そして、地域の方たちをつなぎ、時代をつないできた、この貴重な木造校舎を残したい

と思うようになりました。ゲストハウスとして利用するのは難しいですが、その本質的な命題である「人の集まる場を作る」という目標に向けて、場所の整備をしながら、考察を重ね、最適な活用方法を見いだすことを今年度の第一目標として、日々努めていきます。

ROFILE (右上)
影山陽一【かげやまよういち】
宮城県仙台市出身。前職はPCエンジニア、プライダル音響。

ROFILE (左上)
佐瀬和宏【させかずひろ】
千葉県東金市出身。前職は農協職員。車中泊・旅が趣味。

PROFILE (右下)
井上恵【いのうえめぐみ】
福岡県出身。前職はWEBデザイナー。趣味は旅行、歩くこと。

PROFILE (左下)
近藤秋子【こんどうあきこ】
埼玉県松伏町出身。前職は鉄道会社勤務。趣味は旅行、スキー、映画、読書。

いどばた IDOBATA スタンド 出沒予定表

出沒日時：週末 お昼頃
出沒場所：東館駅近辺
雨天時：おやすみ

土日のどちらかに東館駅近辺、地域のイベントを中心に活動しています。日時はGoogleカレンダー(右記QRよりアクセス)にて随時掲載いたします。

手元焼・豊田六之助の絵付け作品

手元焼展覧会への出品依頼に訪れたお宅で、初めて絵が付けられた六之助の陶器に出会いました。窯跡では黒褐色の鉄絵が描かれた陶片数枚を見つけていましたが、この大きな徳利形の壺は呉須(ゴスというコバルト絵具)によって青く、梅らしいものが描かれています。このような素朴な絵には、精緻に描く絵画とは異なって、俳画

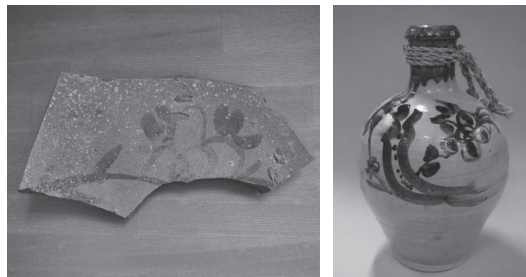

のような鹿相(粗相)の美しさがあります。簡略に描かれて、「下手上手(へたうま)」絵と俗に言われることもあります。ここで使われている呉須は、ドイツからもたらされて明治時代に日本中で広く使われ出した呉須の、ベロ藍と言われるものかと、はじめ見ていましたが、中国より古くから渡って来ていた天然の上級な呉須かもしれません。なぜこの作品だけに呉須が使われたのか、どのようにそれが入手出来たのか、謎です。陶片の粗略な鉄絵草花紋も鑑賞してください。

ROFILE

川瀬孝之【かわせたかゆき】
静岡県浜松市出身。前職は書道用品店経営。音楽鑑賞とお茶が趣味。担当業務は町文化財振興。





「手づくり絵本教室」開催します

7月10日(土) 10時~12時
「おはなしの中身を考えよう」
7月11日(日) 10時~12時
「絵をかいてみよう」
集合時間▶両日ともに9時45分
会場▶図書館特別書庫
講師にかとーゆーこさんをお迎えして開催します。親子で心に残る「手づくり絵本」を作ってみませんか？小学校3年生以下の方は、親子でご参加ください。

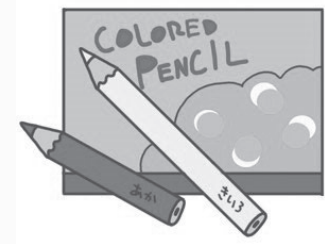

図書館だより

library information.



【7月のイベント】

「季節のおはなしかい」(矢祭もったいない図書館 特別書庫)
7月11日(日) 午後2時~午後3時

「大人のためのおはなしかい」(矢祭もったいない図書館 特別書庫)
7月15日(木) 午前10時~正午

【8月のイベント】

「あかちゃんおはなしかい」(矢祭もったいない図書館 特別書庫)
8月5日(木) 午前10時~正午
▶3歳までの乳幼児と、そのご家族のためのおはなし会です。

「プレママ・プレパパおはなしかい」(矢祭もったいない図書館 特別書庫)
8月5日(木) 午後2時~午後3時
▶妊娠している方、パートナー、ご家族の方におかれて、「おはなしかい」を開催します。体調に合わせてお越しください。
※生まれてくるお子様に、絵本1冊プレゼントします。

【今月の休館日】

毎週月曜日

【問い合わせ】

矢祭もったいない図書館 ☎46-4646 FAX: 57-7500



利用無料 休憩スペース トイレ

営業時間

平日 8:30~17:00



Facebook



HP

■休憩スペース(無料)

ちょっとした休憩やトイレ、フリーWi-Fiの利用、コーヒー・紅茶等の無料提供、地域情報の案内、もったいない文庫の取り扱いも行っています。
待ち時間やお買い物の途中など、お気軽にお立ち寄りください。

■「買ってくっぺ便」のご相談承り中
買い物の注文・配達サービスを行っております。生活用品、お菓子、調味料など一品からでも注文OK!

詳細等については、下記をご覧ください。どうか「まちの駅やまつり」にお問い合わせください。



■7月の展示作品は絵画

「まちの駅やまつり」ではフリースペースを活用し、町内の方が趣味で制作した作品等を展示しています。今回の展示作品は福島県総合美術展覧会に入選した、小松直子さん、金澤まき子さんの作品です。この機会に是非ご覧ください。

「買ってくっぺ便」NEWS

矢祭町の宅配サービス「買ってくっぺ便」

矢祭町民の買い物応援と地元商店の活性化を目指す『町民のための町民による手づくりサービス』です。

【利用方法】

- ①まちの駅に電話をして無料会員登録をする
- ②電話(平日:9時~16時)・FAX・メールで注文する
- ③まちの駅職員が地元商店から代わりに購入
- ④商品を受け取る(平日:9時~11時までのご注文は14時~16時にお届け。17時までは、まちの駅での受け取りも可能)

【問い合わせ】

まちの駅やまつり
☎: 0247-57-5659
FAX: 0247-57-5660
mail: katteduppe@yahoo.co.jp



月・木限定 380円
おひさまの母さん惣菜
山のおちそう本舗
にんにく辛子みそ 540円
にんにく味噌 540円
にんにくちみつつけ 540円
まちの駅 やまつり ☎0247-57-5659 (担当:佐川) IP電話はこちら

まちの駅で「買ってくっぺ便」の受付などを担当している佐川です。
今月のおすすめは、あおちゃん家の餃子と柳屋精肉店の揚げ物です。いよいよ7月に入りましたね!美味しい餃子、揚げ物を食べて、暑い夏を乗り切りましょう!ご注文お待ちしております!

俳句 ふきの芽句会

茶畑の我がふるさととは生き返えり
更衣那須連山を遠望す
大森 泰幸

帰郷して「浜」の想い出合歓の花
猪よりも一足先に山の幸
鈴木 良夫

初茄子やスマホを持たぬ暮しなり
人よりも隊列正し蟻の道
金沢 タツ

湧水の音の重なる黄水仙
故郷の匂いなつかし栗の花
松本志津子

短歌 矢祭町短歌会四月詠草

最終の列車通過のすぐあとに
線路工事の音響き渡る
星 初枝

縄文の古よりの米作り
早苗振を祝い豊作祈る
藤田 君江

甲高く春野に雉の声ひびく
相鳴く声はさらに高かり
齋藤 吉民

心して家居楽しみコロナウイルス
感染者なき町に暮らせり
片野 悦子

裏山でしきりに鳴きいるウグイスを
静かに聴きて妻と茶を飲む
片野 盛好

ワクチンの接種を終えて
後になりし若者たちに済まぬと思う
松本 義勝

紫のみやこわすれの花咲けば
佐渡に遠流の人徳を偲びぬ
深谷 絹子

気が付けばボーっと過ごした
この一日少し寂しく友に電話す
佐川 文江

今年は「矢祭山公園親水広場」でセレモニー

▶あゆ釣り解禁セレモニー

6月6日(日)、矢祭山公園親水広場において町観光協会によるあゆ釣り解禁セレモニーが開催されました。今年も東北地方のトップを切るあゆ釣り解禁には多くの釣り人が訪れ、午前5時の花火を合図に解禁された久慈川と矢祭川にてあゆ釣りを楽しんでいました。



小学校で読み聞かせ

▶子ども読書の街づくり講演会

6月10日(木)、矢祭小学校において町教育委員会、矢祭もったいない図書館主催の子ども読書の街づくり講演会が行われました。講演会に参加した児童(1・2年生)は絵本作家のとよたかずひこさんによる絵本や紙芝居の読み聞かせを楽しんで参加しました。

水害への対処と被害軽減について協議

▶矢祭町水防協議会

6月22日(火)、山村開発センターにおいて矢祭町水防協議会が開催されました。協議会では人事異動により新たに委員となった3人に委嘱状が交付された後、水防協議会長である佐川町長を議長として、町における水害への対処と被害軽減について協議を行いました。



火遊びは絶対にしません

▶幼年消防クラブ入団式

6月25日(金)、やまつりこども園遊戯室において幼年消防クラブ入団式が行われました。防火思想の高揚と火に対する正しい知識と理解が必要とされることから幼年消防クラブが結成されており、今年度は38人の園児が新たに入団し、火の用心を誓いました。

TOWN TOPICS

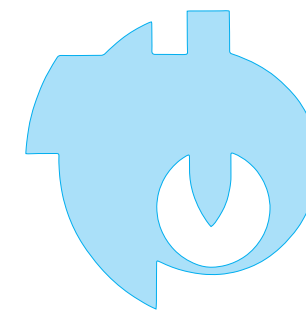

まちの話題

身近な情報を寄せてください。自立総務課総務グループ
TEL 0247-46-3131 FAX 0247-46-3155



こんにゃく芋の植え付けを体験

▶矢祭名産「こんにゃく」種イモを植えてみよう in 矢祭2021

5月23日(日)、一般財団法人ニワトコ主催の矢祭の名産「こんにゃく」種イモを植えてみよう in 矢祭2021が開催されました。子どもから大人まで60名の参加者は、こんにゃく芋の植え付けやこんにゃくづくり等を体験し、地域のおいしい食文化を学びました。

風といっしょに走る

▶さわやかサイクリング

5月30日(日)、さわやかサイクリングが行われました。今年度は小・中学生、保護者、一般町民、ボランティア、事務局を含め82人が参加し、町中央公民館から道の駅はなわにかけて、自然豊かな久慈川サイクリングロードを風といっしょに走りました。



人権って何だろう

▶令和3年度矢祭中学校「人権教室」

6月3日(木)、矢祭中学校において人権擁護委員4名による人権教室が実施されました。1年生29名、2年生39名、3年生39名が参加し、人権に関する問題や人権擁護委員の活動等について学んだ後、DVDを視聴し、生徒それぞれが身近な問題として考え、真剣に取り組んでいました。

行事&お知らせ 情報局

案内

労働困りごと相談窓口 のお知らせ

賃金未払い、解雇、退職などの労使間のトラブルに関する困りごとや疑問についての相談をお受けします。相談は無料で秘密は厳守します。

相談は平日の面談や電話での相談のほか、電子メールで随時受け付けています。お気軽にご相談してください。お待ちしております。

相談方法 来所（福島市中町8番2号）・電話（024・521・7594）

・電子メール（ホームページより受付）
相談受付時間 電話・来所
▼午前8時30分～午後0時、午後1時～午後5時
問い合わせ 福島県労働委員
員会事務局 ☎024・521・7594

／白河年金事務所国民年金課0248・27・4161（代表）
募 集
令和4年度採用
消防史員候補者試験

令和4年度採用 消防史員候補者試験

白河地方広域市町村圏整備組合では、令和4年度採用の消防史員候補者を募集しています。詳細等については左記をご覧ください。お問い合わせください。

試験資格 平成7年4月2日から平成16年4月1日までに生まれた者（学歴・性別は問いません。）
試験科目 第1次試験▼教養試験（筆記試験）・消防適性検査／第2次試験（第1次試験合格者）▼身体検査・体力検査・作文・口述試験
試験日時 第1次試験▼令和3年9月19日（日）受付時間▼午前9時～午前9時30分／試験時間▼午前10時から午後1時20分
試験会場 第1次試験▼新白信ビル（白河市立石96

以上の方で、センターの趣旨に賛同された方ならどなたでも入会できます。たくさんの方の会員さんが生きがいづくりや社会貢献のためにお仕事をしています。興味がある方はぜひお問い合わせください。
主な業務 除草作業、剪定作業、屋内外清掃作業、家事援助、農作業
問い合わせ 矢祭町社会福祉協議会 ☎0247・34・1050

自衛官候補生を募集します

自衛官候補生とは、入隊後約3ヶ月間、自衛官候補生として必要な基礎を学び、教育終了後正式に自衛官として任用される制度です。
応募資格 18歳以上33未満の男女
受付期間 年間を通して受け付けております
試験期日・場所 受付時にお知らせします

※新型コロナウイルス感染症拡大防止のため、各予定については変更する場合がございます。

定については変更する場合がございます。
問い合わせ 自衛隊福島地方協力本部白河地域事務所 ☎0248・24・0372
一般曹候補生を募集します
応募資格 18歳以上33未満の男女
受付期間 令和3年7月1日～9月6日まで
試験期日 1次▼令和3年9月16日～19日のいずれか1日／2次▼令和3年10月9日～24日のいずれか1日

試験会場 受付時にお知らせします
※新型コロナウイルス感染症拡大防止のため、各予定については変更する場合がございます。
問い合わせ 自衛隊福島地方協力本部白河地域事務所 ☎0248・24・0372
航空学生を募集します
応募資格 海▼18歳以上23歳未満の者／空▼18歳以上21歳未満の者
受付期間 令和3年7月1日～9月9日

試験期日 1次▼令和3年9月20日／2次▼令和3年10月16日～21日のいずれか1日／3次（海）▼令和3年11月19日～12月15日のいずれか1日／3次（空）▼令和3年11月13日～12月16日のいずれか1日
試験会場 受付時にお知らせします
※新型コロナウイルス感染症拡大防止のため、各予定については変更する場合がございます。
問い合わせ 自衛隊福島地方協力本部白河地域事務所 ☎0248・24・0372

消防分署からのお願い

低圧進相コンデンサの火災にご注意！
「低圧進相コンデンサ」が原因と疑われる火災が発生しています。
低圧進相コンデンサは3相200Vの電気回線（通称「動力」）を使用する工作機械、業務用冷蔵庫などの電力を節約し、生産性の向上を目的に工場や商店などで使用されている装置です。この低圧進相コンデンサは、経年劣化が進むと内部で短絡などを起こし発火する恐れがあり、特に、昭和50年以前に製造されたものは、事故を防止する保安装置が内蔵されていないため注意が必要です。また、低圧進相コンデンサから出火する火災は、例年梅雨の季節から暑さが続く9月にかけて多発していることから、出火防止について注意を呼び掛けています。

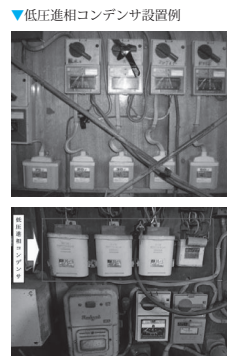

●町内火災・救急件数
（令和3年1月1日～6月15日）
火災件数 1件
救急出動 99件

「火事・救急・救助は119番」
問 棚倉消防署矢祭分署
☎46-2119

人の動き

6月1日現在の住民基本台帳より
（ ）内は前月比

人口	5,541人 (+ 3)
男	2,724人 (+ 2)
女	2,817人 (+ 1)
世帯	2,092世帯 (+ 2)

●赤ちゃん誕生おめでとう（敬称略）

赤ちゃんの名前	誕生日	保護者	地区
近藤 奏太	5/21	辰則・沙織	上関河内
菊池 アンナ	6/22	剛気・萌	小田川

●お悔み申し上げます（敬称略）

亡くなられた方	年齢	届出者	没日	地区
菊池 キヨ	93	芳明	5 / 28	小田川
藤田 ツヤ	90	勝典	6 / 11	金 沢
谷田部 ミキノ	92	正	6 / 18	関 岡

●今月の納税

固定資産税▶2期
国民健康保険税▶2期
介護保険料▶2期
納期限（口座振替日）▶8月2日（月）

水道使用料▶5～6月分
納期限▶8月2日（月）
口座振替日▶7月26日（月）

●あとがき

今月号ではコロナ禍において問題となっている健康二次被害について特集させていただきました。皆さんにはコロナだけでなく、健康管理にも気をつけていただきたいと思います。また、取材にご協力いただきありがとうございました。（悠）

■今月の一冊 ～わたしのすきな絵本～



『鳥の巣みつけた』

出版社 ▶ あすなる書房 文・絵 ▶ 鈴木まもる
読み聞かせ ▶ 幼児～ 児童書 ▶ 小学校低学年～

家の近くで見つけた古い鳥の巣。いったい、どんな鳥が住んでいたんでしょう！そんな素朴な疑問をきっかけに…オーストラリアやシベリア、そして南極まで、見つけた鳥の巣全35種をつぶさに描いた美しい絵本です。

鳥は毎年、卵を産むとき巣をつくりまします。卵からヒナが飛べるようになるまで巣で暮らしています。でも、ヒナが巣立ってしまうと、もう巣はつかいません。夜は木の枝などにとまって寝ます。残された巣は雨や風や雪で自然にこわれていきます。(ツバメ、ワシなどの巣はこわれにくいので残っていればつかえます。)

親鳥はこわがりやすいので、春から夏のあいだは、もし巣を見つけても絶対に近づかないようにしましょう。



矢祭町長 佐川 正一郎

▶鳥の種類や生存する環境、成長する過程がそれぞれ違います。その環境に適応する能力に感動します。また、草花や魚の成長するのも楽しいものです。ちょうどこの絵本を読んだ後、私の工場にも卵をかかえた鳥の巣を見つけました。何の鳥かわかりませんが、これから観察します。楽しみができました。人間の成長も自然や社会環境の変化に対応しなければなりません。特にコロナ禍においては、強く感じます。

7月情報カレンダー

*新型コロナウイルス感染症の影響により、変更となる可能性があります。

[省略]

○…当番医 山開…山村開発センター 館山…館山荘 堀…堀厚生病院 ユ…ユール矢祭 保セ…保健福祉センター

日	月	火	水	木	金	土
4	5 ●心の相談会 保セ (13:00～16:00)	6	7 ●マミーサロン 保セ (10:00～15:00) ●ウォーキング教室	8 	9	10
○木村医院 ☎46-3528	●カンガルーくらぶ	●カンガルーくらぶ	●カンガルーくらぶ		●カンガルーくらぶ	
11	12 ●3か月児健康審査 堀 (13:00～13:15)	13	14 	15	16	17
○あまちクリニック ☎33-8018	●カンガルーくらぶ	●カンガルーくらぶ	●カンガルーくらぶ		●カンガルーくらぶ	
18	19 	20	21 ●マミーサロン 保セ (10:00～15:00)	22	23 	24
○つちやクリニック ☎43-2250	●カンガルーくらぶ	●カンガルーくらぶ	●カンガルーくらぶ	○東館診療所 ☎46-2312	○和田医院 ☎33-2012	●カンガルーくらぶ
25	26 ●家族の相談会 保セ (13:00～16:00)	27 	28	29	30	31
○大木医院 ☎33-2424		●カンガルーくらぶ	●カンガルーくらぶ		●カンガルーくらぶ	
8/1	2 ●心の相談会 保セ (13:00～16:00)	3	4 ●6か月児健康相談 保セ (9:30～9:45) ●リトミック 保セ (10:30～11:00) ●マミーサロン 保セ (10:00～15:00)	5 ●11か月児健康相談 ・歯科クリニック 保セ (13:00～13:10)	6	7
○深谷クリニック ☎33-3223	●カンガルーくらぶ	●カンガルーくらぶ	●カンガルーくらぶ		●カンガルーくらぶ	

*ユール矢祭では、下記のとおり400円で入浴できる日帰り温泉券を配布いたしますので切り取ってご利用ください。

東館温泉ユール矢祭

温泉入浴券 400円

上記の金額で御利用できます
曜日・時間の区分はありません
有効期限：令和3年8月31日まで

発行 / (一財) 矢祭振興公社
☎ 0247-46-4300

東館温泉ユール矢祭

温泉入浴券 400円

上記の金額で御利用できます
曜日・時間の区分はありません
有効期限：令和3年8月31日まで

発行 / (一財) 矢祭振興公社
☎ 0247-46-4300

東館温泉ユール矢祭

温泉入浴券 400円

上記の金額で御利用できます
曜日・時間の区分はありません
有効期限：令和3年8月31日まで

発行 / (一財) 矢祭振興公社
☎ 0247-46-4300

◆1枚につき1名有効
◆他のサービスとの併用は
できません

◆1枚につき1名有効
◆他のサービスとの併用は
できません

◆1枚につき1名有効
◆他のサービスとの併用は
できません