

人が輝き まちが輝き 明日に輝く やまつり町

3 March  
2020

令和2年3月6日発行  
(毎月第1金曜日発行)  
No.708

広報

# やまつり

Public  
Relations  
Yamatsuri

6

やまつり

【特集】(p2-5)

はじめての子ども議員

【Health information】(p6-7)

お子さんにたばこの煙を吸わせていませんか？

【行政 NAVI】(p8-9)

矢祭町プレミアム付商品券購入・使用期限 他

【地域おこし協力隊活動日誌 VOL.29】(p10-11)

Main presenter 青樹隊員・福山隊員

【中学生日誌 VOL.10】(p13)

矢祭中学校3年 鈴木琢仁さん・薄井悠さん

【やまつり PROFESSIONAL まちで働くかがやき人 VOL.2】(p15)

山田鍍金工業株式会社 菊内一市さん・梶山尚武さん

【特集】 はじめての子ども議員

上／議長からの呼名に手を挙げて答える子ども議員。  
下／佐川町長から直接答弁を受ける子ども議員。



■ 令和元年度子ども議会 出席議員

|     |        |     |       |
|-----|--------|-----|-------|
| 1番  | 生田 和奈  | 20番 | 鈴木 圭祐 |
| 2番  | 古市 和奏  | 21番 | 寺島 月渚 |
| 3番  | 吉田 渚咲  | 22番 | 本田 悠馬 |
| 4番  | 戸田 隆翔  | 23番 | 菊池 凜子 |
| 5番  | 熊田 梓葉  | 24番 | 古市 真愛 |
| 6番  | 松本 花朋  | 25番 | 武石 和希 |
| 7番  | 鈴木 莉奈  | 26番 | 神長 愛菜 |
| 8番  | 尾梶 琉奈  | 27番 | 寺島 心美 |
| 9番  | 金澤 優月  | 28番 | 蓮見 咲弥 |
| 10番 | 本田 拓巳  | 29番 | 富永 俊哉 |
| 11番 | 菊池 琥太郎 | 30番 | 佐藤 友紀 |
| 12番 | 菊池 崇仁  | 31番 | 檜山 惇也 |
| 13番 | 増子 優依奈 | 32番 | 小林 煌  |
| 14番 | 鈴木 悠斗  | 33番 | 藤井 瞳  |
| 15番 | 鈴木 一郎  | 34番 | 八幡 滯  |
| 16番 | 藤田 野乃実 | 35番 | 小林 美由 |
| 17番 | 増子 冬香  | 36番 | 佐藤 優衣 |
| 18番 | 鈴木 夕櫻  | 37番 | 鈴木 心花 |
| 19番 | 鈴木 佑歩  | 38番 | 大越 華麻 |



【特集】 はじめての子ども議員

本町初となる  
子ども議会が  
開催されました

令和元年度子ども議会（以下、「子ども議会」）が2月6日（木）、議場において開催されました。

本町初の試みとなったこの子ども議会は、矢祭小学校の5年生が総合的な学習の一環として町づくりについて考え、提案したいという計画と佐川町長の公約であった、子ども議会を実施するという2つの想いが一致したことにより開催されました。

当日は、矢祭小学校5年生38人が子ども議員として参加し、佐川町長をはじめ大串副町長、片野教育長、各課長が出席。傍聴席には、町議会議員や町教育委員会委員、町選挙管理委員会委員、保護者、学校関係者、報道機関などが並び、普段の議会と変わらない雰囲気の中で行われました。

本会議は、鈴木敏男議長による議会についての説明のち開始され、鈴木議長から議席の指定を受けた子ども議員たちは、元気な声で返事をし、代表の10人が日頃生活している中で疑問に思っていることや感じていることなど、行政に対する質問や提案を堂々と発表し、町当局へ答弁を求めました。（内容の一部を次ページに掲載）  
これを契機に、町の未来を本気で考えた子どもたちが、本町をさらに輝かせてくれることでしょう。

**Q** 以前、学校のボランティア活動で久慈川のごみ拾いや東館駅の清掃をしたときに、たくさんのゴミが落ちていました。久慈川や東館駅など人がよく集まる場所には、ごみのポイ捨てなどをさせないように看板などを設置してはいかがでしょうか。

**A** 町としても何ヶ所か設置しておりますが、それでも無くなるのはマナーの問題もあります。モラルの低さを変えて環境美化にみんなで真剣に取り組まなければなりません。看板の設置は非常に有効ですので、設置したいと考えております。出来れば榎山さんや学校関係、父兄さんと町が協力して手作りの看板等を設置していきたいと思っておりますので、今後町と学校で協議していきたいと思っております。



榎山 惇也  
子ども議員

**Q** 4年前の小学校統合により、私たちが入学した学校が廃校になりました。現在、使われていない旧内川小と旧関岡小の校舎を利用して、高齢者と子どもが一緒に昔の遊びなどをして触れ合えるスペースといった子育て支援や高齢者支援が出来ないかと考えています。

**A** 旧関岡小学校は、昨年の台風19号の災害ごみ集積所として使用しました。現在は整地を行い、町内のグラウンドゴルフ愛好家から使用したいとの申し出もあります。旧内川小学校は耐震化の問題があり、利用には不便な状況ですが、「矢祭清流の里」が活動の場としてありますし、東洋大学のゼミ生が廃校利用についての提案を検討中です。今後も地域住民の意見を取り入れながら廃校利用を考えていきます。



菊池 凜子  
子ども議員

**Q** 町には様々なイベントがありますが、季節に合った町ならではのイベントを行ってはいかがでしょうか。その1つとして、冬にゆずを入れた足湯を楽しんでもらったり、ゆずを使った食べ物を買ったりする「ゆず祭り」を開催してはどうでしょうか。

**A** 四季を通したイベントで町民や町外の方にも、町の良さを発信出来れば大変素晴らしいと思います。ゆずについては、茗荷地区のみなさんが、町の特産品としてゆずシャーベットなどを一つの商品として広めている経緯もございますし、町内にユール矢祭という立派な温泉施設がありますので、ゆず風呂などはこちらで行い、来ていただいた観光客にお知らせをしていけたらと思っています。



鈴木 莉奈  
子ども議員

**Q** 矢祭中学校付近にある歩道は途中で途切れていて、幅も狭くすれ違う時には片方が車道に降りなければすれ違う事が出来ません。また、そこは坂道で見通しが悪く、カーブが続くところです。以前も事故があったという話も聞いていますので、是非歩道を作ってほしいです。

**A** 大変身近な質問であり、常に議会の中でも上がる問題なので、非常に危険な地区であるということは心得ております。国道349号の樹SMC前にも立派なバイパスが出来ることから、大型トラックなどの往来が増えることも予想されます。今後、この東館地区を通る国道118号のバイパス化というものも構想に入れながら、子ども達の安全安心を守る道路行政をしっかりと考えていきたいと思っております。



生田 日和奈  
子ども議員

## 【令和元年度子ども議会会議録】

10人の子ども議員が一般質問を行ったのち、14人の子ども議員が追加質問を行いました。質問・答弁内容の一部をご紹介します。



左／代表10人の一般質問ののちに行われた追加質問に対して答弁する担当課長。

**Q** 毎年行われている元氣祭りは、色々な催しが行われていてとても楽しいイベントですが、内容が毎年同じなので矢祭らしい催しを新たにやってみてはいかがでしょうか。具体的には組子細工を体験するコーナーを作ってはどうかと考えています。

**A** 元氣祭りは、農工商の連携と町の特産品を再発見するというテーマがありますので、組子細工というものがある事を広めることは、この目的に深く合った素晴らしい提案だと思っています。やはり毎年楽しみにしてはいても、内容が同じであるために飽きられている面があります。来年度の元氣祭りには、みなさんが参加出来るようなイベントを入れて、町の活性化に努めて参りたいと思っております。



藤井 瞳  
子ども議員

**Q** 館山ランドは遊具が錆びていたり壊れていて、とても遊びにくく危険です。持参した弁当やお菓子等を食べたり、休憩できるような場所もありません。今よりもっと、町内外から人が集まってくるような場所にするため、館山ランドをリニューアルしてほしいです。

**A** ここ3年程使いつらい箇所や宿泊棟を中心に直したり、遊歩道の草刈り回数を増やしています。遊具も7年程前に、1度全部磨いておりますが、現在は汚れていて遊べず、立派な展望台はありますが、こういった状況では利用しづらいということで対応が遅かったと反省しております。来年度の元氣祭りには、町民の憩いの場所として立派な館山となるようしっかりと対応していきたいと思っております。



蓮見 咲弥  
子ども議員

**Q** 町にはイチゴやゆず、鮎などの特産物があります。それらの特産物をもっと沢山のの人に食べてもらえるよう特産物を活かした商品を開発してはいかがでしょうか。私たちなりに「イチゴプリン」や鮎とゆずを使った「あゆず」など4つを考えましたがいかがでしょうか。

**A** 具体的な提案を拝見し、素晴らしい企画だなと思いました。これらの商品作りは前向きにやってみてほしいと思います。矢祭のイチゴも有名になってきましたし、「あゆず」という誰もが付かないような組み合わせでの商品作りというものもありましたので、町の特産品開発協議会と協力し、意見を出し合いながら矢祭町の商品をどんどん発信して、発展させていくことをお約束したいと思っております。



増子 冬香  
子ども議員

**Q** 現在、矢祭町には大きな公園が無く休日、親子や子ども達で遊ぶ場所が限られています。町の人だけではなく、近くの町村の人達も楽しめるような、自然をあまり壊さないで子どもから大人まで自然を楽しみながら活動出来る公園を作ってほしいです。

**A** 本町には館山のリフレッシュふるさとランドや矢祭山公園という県立自然公園がございます。また、台風の被害を受けてしまいましたが矢祭山駅の久慈川沿いに親水広場というものを来年度の開設を目指して整備しております。みなさんが安心して遊べるような公園づくりが目的ですので、ぜひ完成の暁には家族や友達、学校の遠足などで訪れて自然体験などをさせていただきたいと思っております。



戸田 隆翔  
子ども議員

■ 風しん追加的対策にかかる抗体検査の実施状況（令和2年2月末時点）

| クーポン送付者 | 抗体検査受診者 | 実施率   | 抗体検査未受診者 |
|---------|---------|-------|----------|
| 504人    | 106人    | 21.0% | 398人     |

### 令和2年度 高齢者肺炎球菌ワクチン 定期予防接種対象年齢

|      |                      |
|------|----------------------|
| 65歳  | 昭和30年4月2日～昭和31年3月31日 |
| 70歳  | 昭和25年4月2日～昭和26年3月31日 |
| 75歳  | 昭和20年4月2日～昭和21年3月31日 |
| 80歳  | 昭和15年4月2日～昭和16年3月31日 |
| 85歳  | 昭和10年4月2日～昭和11年3月31日 |
| 90歳  | 昭和5年4月2日～昭和6年3月31日   |
| 95歳  | 大正14年4月2日～大正15年3月31日 |
| 100歳 | 大正9年4月2日～大正10年3月31日  |

※ 65歳の方のみ誕生日に手続き方法等を個別にご案内いたします。  
※ 上記年齢に該当しない65歳以上の方で一度も接種を受けていない方は、助成の対象となります。

#### 【問い合わせ】

矢祭町保健福祉センター  
☎46-4581

■ 2015年～2018年 乳幼児健診時アンケート結果（父親の非喫煙者割合）

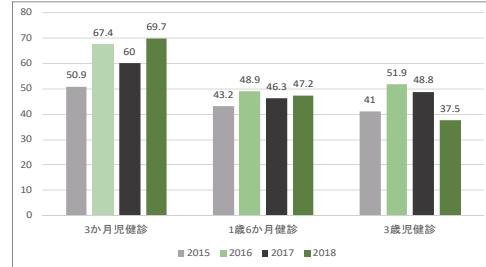

■ 2015年～2018年 乳幼児健診時アンケート結果（母親の非喫煙者割合）

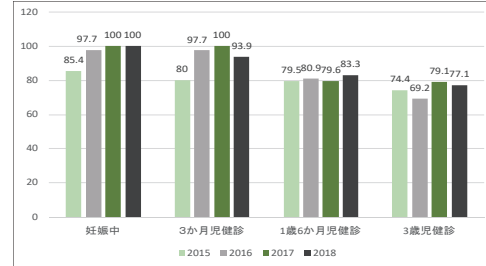

## ロタウイルスワクチン予防接種について

令和2年度より、ロタウイルスワクチン予防接種の実施にかかる費用の助成を開始します。

対象者には、個別にお知らせいたします。

#### 【実施時期】

令和2年4月1日～令和3年3月31日

#### 【対象者】

令和2年4月1日以降7月31日までに生まれたお子さん

#### 【助成額】

医療機関の定める額の全額

#### 【助成の受け方】

償還払い（医療機関窓口で一度、接種料金を全額お支払いいただき、後日、矢

祭町保健福祉センターに申請する方法

#### 【申請に必要なもの】

- ①小児の任意予防接種費用助成事業申請書（保健福祉センターにございます。）
- ②予防接種を受けたときの領収書
- ③母子健康手帳
- ④印鑑
- ⑤振込先通帳

#### 【問い合わせ】

矢祭町保健福祉センター☎46-4581

2月25日（火）、保健福祉センターにおいて矢祭町地域学校保健委員会が開催され、こどもの受動喫煙に関する調査結果が報告されました。

乳幼児健診時のアンケート結果（次ページ上）によると、妊娠中から3か月児健診までの母親は、ほとんどの方が非喫煙者ですが、1歳6か月児健診時以降はその人数は減り、3割の方が喫煙者となっています。父親においても同じような傾向で、1歳6か月児健診時以降、非喫煙者は減り、約半数が喫煙者であることが分かります。

こども園における調査結

果（下記）では、子育て世帯の半数以上が喫煙しており、更にそのなかの2割の家族が子どもの前で煙草を吸っていることが明らかとなりました。

今回の報告から、子育て中の両親は子どもの年齢が大きくなるにつれて喫煙する割合が増えること、また、日頃から家庭内でたばこに曝露されている子どもが少なからずいることが明らかとなりました。子どもの受動喫煙を防ぐには、喫煙者の意識付けが必要ですが、周りの大人たちも互いに声をかけあって、みんなが受動喫煙をなくしていき

Q1: お子さんと同居する方で、たばこを吸う方はいますか？

|     | 0歳児 | 1歳児 | 2歳児 | 3歳児 | 4歳児 | 5歳児 | 合計  |
|-----|-----|-----|-----|-----|-----|-----|-----|
| いる  | 3   | 14  | 5   | 28  | 24  | 27  | 101 |
| いない | 3   | 10  | 13  | 21  | 12  | 28  | 87  |

Q2: お子さんの前でたばこを吸うことがありますか？

|     | 0歳児 | 1歳児 | 2歳児 | 3歳児 | 4歳児 | 5歳児 | 合計 |
|-----|-----|-----|-----|-----|-----|-----|----|
| はい  | 0   | 2   | 0   | 5   | 7   | 8   | 22 |
| いいえ | 3   | 12  | 5   | 23  | 17  | 19  | 79 |

Q2

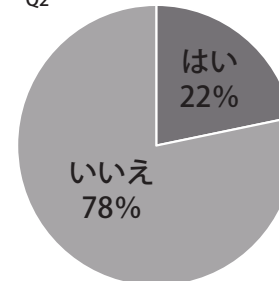

Q1

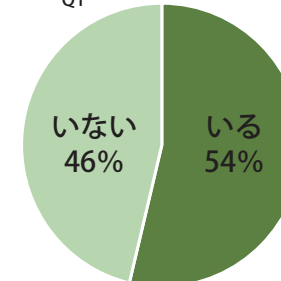

お子さんにたばこの煙を吸わせていませんか？



## 令和2年度矢祭町 大学入学一時金貸付募集

矢祭町大学入学一時金貸付は、大学（入学資格を高等学校卒業以上とする専修学校等を含む）に入学する学生の保護者で、入学一時金の貸付けが必要と認められる者に対し貸付を行い、その子にひとしく教育を受ける機会を与えることを目的としています。

**募集定員** 2名

**貸付額** 50万円以内（無利息）

**償還方法** 大学卒業後5年以内に年賦または月賦による償還

**資格要件**

- 一、大学（入学資格を高等学校卒業以上とする専修学校等を含む）に入学を許可された学生の保護者
- 二、経済的理由により借受けを必要とする者
- 三、矢祭町に引き続き5年以上居住する者
- 四、世帯全員の前年の合計所得額が500万円以内
- 五、矢祭町に居住し保証能力のある保証人を有すること

**提出期限** 令和2年4月6日（月）

その他 申請に必要な書類は、教育委員会でお渡しします。

**問い合わせ**  
教育委員会 ☎ 46・4580

## 便利でスムーズな 予約年金相談のご利用を！

年金事務所の窓口では、待ち時間なくスムーズにご相談お手続きいただけるようご予約をお願いしております。ご自身の年金請求手続きや年金額に関しての相談、ご家族が亡くなられた際の手続き等、すべての相談についてご来所の際は、必ずご予約のうえご相談をお願いします。

なお、窓口が大変混雑しておりますので、年金事務所へご来所いただく3日前までにお早めにご予約をお願いします。

### 【受付時間】

月～金 8:30～17:15

### 【問い合わせ】

日本年金機構 予約受付専用電話

☎ 0570・05・4890

日本年金機構では、インターネットで手軽に年金加入記録を確認できる「ねんきんネット」を提供しております。「ねんきんネット」は、非常に便利な機能を備えており、24時間いつでもどこでも、パソコンやスマートフォンからご自身の年金情報の確認や通知書の再交付申請ができます。

①厚生年金記録の確認ができます。（加入期間、お勤め先の名称、標準報酬月額、標準賞与額等）

②国民年金記録の確認ができます。（加入期間、納付状況、免状や納付猶予の承認を受けた期間の追納可能な月数と金額等）

③「年金振込通知書」等の確認や年金の見込み額試算ができます。

④各種通知書等の再交付申請ができます。

ご利用の際は、年金手帳などに記載されている「基礎年金番号」をご準備のうえ、WEBで「ねんきんネット」を検索し、新規登録画面からご利用登録をお願いします。

**【問い合わせ】**  
ねんきん定期便・ねんきんネット等専用ダイヤル  
☎ 0570・058・555

## あなたの年金 「ねんきんネット」で確認できます

| 工事名                           | 入札日          | (予定価格)<br>落札金額             | 落札者                    | 工事場所          | 工期                     |
|-------------------------------|--------------|----------------------------|------------------------|---------------|------------------------|
| 令和元年度災害復旧高地区<br>(仮橋) 仮設通水復旧工事 | 令和2年<br>2月5日 | (9,295,000円)<br>8,191,700円 | 佐藤建設(株)<br>代表取締役 佐藤 正美 | 内川 宇<br>西原 地内 | 令和2年2月5日～<br>令和2年3月31日 |

\*町が発注した、予定価格が130万円を超える工事の入札結果を公表します。

\*工期の年号については、契約書に準じて掲載しております。

## 入札結果

## 確にん？ プレミアム付商品券



## 矢祭町プレミアム付商品券 まもなく購入・使用期限です

矢祭町プレミアム付商品券の購入・使用期限が近づいておりますので、お早めにご購入・ご使用をいただきますようお願いいたします。

詳細は、下記をご覧ください、ご不明点等ございましたらお問い合わせください。

\*商工会で実施している「プレミアム付まっぴー商品券についても下記同様の期限です。こちらのお問合せ先は、矢祭町商工会（☎46-3141）となります。

## ■商品券の購入期限 令和2年3月31日（火）

お手元にプレミアム付商品券の購入引換券がある方は、福島銀行矢祭支店及び白河信用金庫矢祭支店で、購入引換券と身分証明ができる書類を提示しプレミアム付商品券を購入してください。

購入期限を過ぎますと購入できませんのでご注意ください。

## ■商品券の使用期限 令和2年3月31日（火）

商品券の使用できる店舗は、矢祭町内の指定71店舗になります。指定店舗には、のぼりやポスターがございますのでご確認ください。また、矢祭町のホームページにも掲載しております。（右下QRコード）使用期限を過ぎますと使用できませんのでご注意ください。

### 【問い合わせ】

矢祭町役場事業課産業グループ ☎ 0247-46-4576



## ご寄付に感謝 申し上げます

令和元年10月に発生し、本町に甚大な被害をもたらした台風19号による被災に対して、全国各地から多くのご寄付をいただきました。

皆さまからの善意に感謝申し上げます。（一部左記参照）

寄附者（令和元年12月21日～令和2年2月26日まで）

| 氏名                           | 住所     | 年月日    |
|------------------------------|--------|--------|
| 西村 正子                        | 東京都板橋区 | 12月22日 |
| バスケン工業株式会社<br>福島営業所 所長 国友 和広 | 福島県白河市 | 12月26日 |
| 佐藤 喜彦                        | 東京都渋谷区 | 12月26日 |

\*掲載承諾をいただいた方のみご紹介しています。その他、22件のご寄付をいただきました。

**まちの駅 やまつり**

利用無料

**休憩スペース トイレ**

営業時間

平日 8:00~17:00  
土日 9:00~16:00

まちの駅やまつりのスタッフが地域情報などを発信している。まちの駅やまつりのHP。▶▶



協力隊員が運営しているFacebookでは、隊員の活動をさらに詳しく見ることができます。▶▶



## 青樹隊員、福山隊員 3年間お疲れさまでした

2月もまた、夏の収穫に向けて圃場の整備とハウスの建設を行いました。10月に資材集めから始めて約半年、ようやく4棟分の骨組みが完成しそうです。ラズベリーを商品にしたいという声も増えてきており、どれだけの量を収穫できるのか楽しみです。

さて、先輩隊員の青樹さんと福山さんが3月いっぱいまで退任となります。お二人

には、職場は違えど、顔を合わせれば協力隊としての働き方や日常生活の困りごとなどの相談にのっていただきました。青樹さんは、東釜駅前で居酒屋の店主として、福山さんも町に関わっていかれるということで、今後も町の活性化のために力を合わせていければと思います。

3年間お疲れさまでした。これからもよろしくお願いたします。

### PROFILE

大塚直樹【おおつかなおき】  
27歳。福島県いわき市出身。  
前職は保険販売員。趣味はパソコン、料理、買い物、読書。

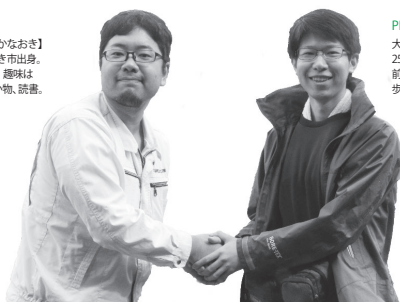

### PROFILE

大和田直也【おおわたなつや】  
25歳。福島県宮内町出身。  
前職は大学生。趣味は犬の散歩をすること。



## 「買ってくっぺ便」NEWS

### 矢祭町の宅配サービス「買ってくっぺ便」

矢祭町民の買い物応援と地元商店の活性化を目指す『町民のための町民による手づくりサービス』です。

#### 【利用方法】

- ①まちの駅に電話をして無料会員登録をする
- ②カタログや電話相談で商品を選ぶ
- ③電話（まちの駅：午前9時～午後4時）・FAX・メールで注文する
- ④商品を受け取る（平日9時～11時までのご注文は14時～16時にお届け。17時までは、まちの駅での受け取りも可能）

#### 【問い合わせ】

まちの駅やまつり  
☎：0247-57-5659  
FAX：0247-57-5660  
mail：kattekuppe@yahoo.co.jp



買い物応援

**矢祭町、宅配サービス**

**買ってくっぺ便**

電話1本で町内商店の商品を無料でお届け！

※まちの駅やまつりにお電話でお届けください！スタッフが電話にてご案内します。

まちの駅やまつり 町内専用IP電話：46-6317(9～16時)  
TEL.0247-57-5659

まちの駅で「買ってくっぺ便」の受付などを担当している佐川です。現在、買ってくっぺ便では、引き続き登録者の募集をしております。登録料・手数料は無料ですので、ぜひご登録ください。詳しくは、まちの駅やまつりまでお問合せをお願いします。

### ▼福山隊員が3年間で一番思い出に残った話「天王祭」



こんにちは、地域おこし協力隊福山です。3年間に渡って毎月掲載してきたこのページも、最後となりました。

思い返してみれば、3年前にはじめて矢祭町に地域おこし協力隊として移住し、右も左もわからない状態でしたが、1年目には天王祭で御神輿を担がせていただく機会をいただいたことで、なんとなく町の一員になれた気持ちになりました。冬にはメインミッションであった、矢祭町の柚子振興の為、高知県と徳島県へ視察に行かせていただき、そこで多くのことを学びました。

2年目からは、茗荷地区にゆずの圃場をお借りして自分でゆずの栽培を始め、白河市の「cafeEMANON」と共同でハニーゆずネードを開発し、2018年・2019年の冬季限定ではありましたが、販売を行うこともできました。

そのほかにも3年間を通じて、町内外の様々なイベント等への出店や首都圏の大学生と合同で事業にも参加させていただくことができました。

地域おこし協力隊としての活動は、3月末で終了し、今後は矢祭町外からの関わりとなってしまいますが、矢祭町で学んだ多くのことを活かしながら4月からも精力的に矢祭町活性化に取り組んでいきたいと考えています。3年間、大変お世話になりました。

### PROFILE

福山正真【ふくやましょうま】  
21歳。山口県山陽小野田市出身。趣味はYOSAKOI、旅、献血。主な活動は「ゆず畑」



### ▼青樹隊員が3年間で一番思い出に残った話「鮎釣り大会」



およそ3年に渡って広報に原稿を書かせていただきましたが、地域おこし協力隊の任期が今月末までということで今回が最終回となります。

今にして思えばあれもやろうこれもやろうと思っていたのになんにも出来なかった印象です。十分期待にこたえられなかった点も多々あったかと思いますが、皆様と一緒に頑張ってきた日々はとても充実していました。特に、自分に関わってくれたこの町の皆さんには本当にお世話になりました。頭が上がりません。ありがとうございました。

せめてもの恩返しをしようと、少しでも矢祭町が明るくなるようにと「あつまり処 あおちゃん家」を始めました。まだまだお店も自分自身も多くの方に知れ渡っていないので「敷居が高い」なんて言われてしまいますが、こんな堅い文章を書くイメージとは全く違い、かなりフランクな男&お店です。是非一度来て下さい。

今後は一町民として町を盛り上げていくお手伝いが出来ればと思っています。本当の意味での矢祭町民になれるよう精進して参りますのでこれからもどうぞご指導ご鞭撻のほどよろしくお願いいたします。

地域おこし協力隊としての青樹を見守って下さってありがとうございました。

### PROFILE

青樹雅実【あおきまさみ】  
58歳。神奈川県小田原市出身。趣味は山菜を探ること。主な活動は「やまつりまち・ひと・みらいづくり協議会事務局、特産品開発」



このコーナーでは、毎週月曜日の矢祭中学校全校朝会で3年生を対象に行われている、生徒発表(生徒が伝えたいこと、その時に感じていること)の一部をご紹介します。(原文のまま掲載)

## 矢祭中3年生が想いの丈を綴ります

### 「3年間で学んだこと」



Takuto Suzuki

鈴木 琢仁

#### PROFILE

【すずきたくと】  
3年2組、ソフトテニス部。  
好きな教科は理科。受験勉強(数学)を頑張っている。

私は、中学校3年間で部活動と勉強で学んだことがあります。

まず、部活動で学んだことです。私は、2年生の時に、ソフトテニスの2部の大会で優勝することができました。その時、がんばって練習すれば、絶対に結果がついてくるということを学びました。

次に、勉強で学んだことは、つらくても、あきらめずに勉強すれば、後が少し楽になるということです。

私は、1・2年生の時に、少し楽をして生活していました。そして、3年生になった今、実感していることがあります。

それは、勉強をした時としていない時の差がすごいということです。理科を集中的に勉強した時には、点数が20点もあがりました。

3年生になると、1・2年の復習をするのでとても大変です。1・2年生は、がんばって練習すれば、必ず結果がついてくること。また、今のうちから、しっかりと勉強をがんばれば、3年になって、楽になるということ。

以上のことを心に止めて、これからの中学校生活を送ってください。

### 「生徒会から学んだこと」

私たち旧生徒会役員は、2学期で任期が終わりました。生徒会長の職を通して学んだことを、二つお話しします。

一つ目は、人の上に立つことの難しさです。何かのリーダーになるということは、全体の進行状況などを見て、細かく指示をしたり、急な変更にも対応して動いたりしなければなりません。生徒会の運営した行事の中にも、急な変更などの対応が大変だったと感じることがありました。

二つ目は、自分の言動に責任をもつことです。生徒会は学級の代表です。ですから、常に生徒のお手本となるような発言、行動をとるよう心げなければなりません。また、私は、生徒会の活動が始まったころは、会

長という職に就いたことを後悔していました。やらなくてはならないこと、考えなくてはいいことが山ほどあり、大変だったからです。でも、やるよと決めたからには、最後までやりきろう、自分の言ったことに最後まで責任をもとう、そう思っただけで済ませました。

それらは、生徒会だけでなく、各委員会や部活動も同じです。大会などに参加する場合、学校の代表として学校の外に出ます。現地でのあいさつや返事など、自分の言動に責任をもちました。委員長や部長を経験した人、している人は、チームで上手くするには、委員会活動を活発化させるにはどうしたらよいかという悩んで、人の上に立つことの難しさを学んでください。そして、様々な経験をして、中学校生活を楽しくてください。



Haruka Usui

薄井 悠

#### PROFILE

【うすいはるか】  
3年2組、ソフトテニス部。好きな教科は音楽・美術。受験勉強(数学)を頑張っている。



## 図書館だより

Library Information



### 「読書の記録」 通帳ははじめました

図書館から借りて読んだ本が、記録される通帳です。ぜひご利用ください。

図書館の貸し出しカードをお持ちの方であれば、どなたでもお作りいただくことができます。

1人につき1冊、1ページ(24冊分)14ページ記録されます。詳しくは、矢祭もったいない図書館までお問い合わせください。

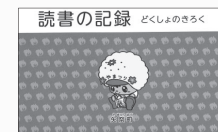

### 【3月のイベント】

新型コロナウイルス感染予防により、3月のイベントはお休みいたします。

### 【4月のイベント】

「赤ちゃんおはなし会」(矢祭もったいない図書館)

4月2日(木) 午前10時~正午

▶3歳までの乳幼児親子とおなかに赤ちゃんがいるお母さんのためのおはなし会です。

### 【今月のコーナー】

東日本大震災から9年目を迎える、3月11日にあわせて、「東日本大震災」について取り上げられている本をご紹介します。

### 【図書館からのお知らせ】

各地区に設置している「もったいない文庫」の本を、2月に入替いたしました。公民館・集会所をご利用の際には、ご利用ください。

### 【今月の休館日】

毎週月曜日

### 【問い合わせ】

矢祭もったいない図書館 ☎ 46-4646 FAX : 57-7500

### 短歌 矢祭町短歌会二月詠草

餅を焼く大きな臼を求めしも  
時代がかわり置物となりぬ  
藤田 君江

薄紅のさざんか一輪瓶にさし  
花の姿を日ごと楽しむ  
星 初枝

ふいに来し娘が一人語りゆき  
帰りしあとに残るさみしさ  
佐藤ミサ子

湯けむりと硫黄の匂いに包まれて  
上州草津の朝湯に浸る  
齋藤 吉民

菜園に希望と春風鋤き込みて  
じゃが芋植える準備整う  
片野 税子

豆をまく鬼は自分の内におり  
福は自分の心次第か  
片野 盛好

漆黒の夜空をこがす諸星よ  
冬の大三角は腕組み座る  
松本 義勝

庭の面に音なく今日は遊ぶもの  
鶉・風花・薄氷の光  
深谷 絹子

酷寒にもめげずに咲きしろう梅の  
気高き様に生き方学ぶ  
佐川 典子

職退きて十年過ぎし我とときに  
健康願いつつ不安もよぎる  
佐川 文江

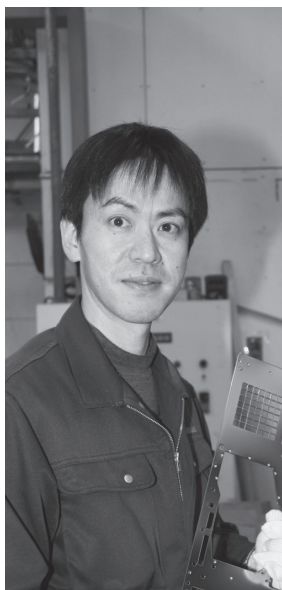

やまつり  
プロフェッショナル  
**PROFESSIONAL**

まちで働くかがやき人 - Vol.2 -

くぬぎやま  
**桐山 尚武さん**  
製造技術課長 勤続20年目

きくうち  
**菊内 一市さん**  
工場長代理 勤続36年目



**桐** 私たちは、毎日同じ製品ばかりを作り続けているわけではなく、様々なニーズに対応して異なる製品を作っています。各製造ラインごとに品質を維持しながら、工夫してお客さまの要望にお応えするというところにやりがいを感じています。また、社員同士でのコミュニケーションも多く、基本的

**やりがいや魅力は？**

約100社へ仰している現状です。

**菊**

**どんな企業ですか？**

当社は、昭和12年の創業以来、めつきを主体に各種金属の表面処理を行っています。昭和61年5月より矢祭町に福島工場を開設し、京浜地区から東北地方にかけて営業エリアを広げつつ、品質・納期・コスト管理に努めており、通信機器・医療機器・携帯電話の基地局に使用される部品などをオリンパスやSMC、神田製作所など約100社へ仰している現状です。

**今後の目標は？**

薬品を取り扱う機会が多いため、しっかりとした知識を職員にもってもらうことに努め、安全な職場を作っていくことが第一目標と考えています。

**桐**

には和気あいあいとした職場環境ですが、納期間近には職場内に良い緊張感が自然と出ており、メリハリがしっかりとれているところが魅力ではないかと思えます。

**菊**

これからも、お客さま一人一人の幅広い要望等にお応えをしながら時代の流れののっていかれたらと思っています。また、高卒・大卒問わず新たな職員を迎え入れる体制を整えています。やる気次第でどこまでも上を目指している会社ですので、フレッシュさを発揮しながら引張っていつでももらえる若い人材が入ってきてくれることも目標の一つと言えますね。

**矢祭 遺産**

とつかかんのんぞう  
**戸塚観音像**

所在地 戸塚字上野平29  
作者 不詳  
時代 室町時代末期(推定)  
高さ 108cm



+ - No.2 -

戸塚字上野平に、小さな木造平屋建ての観音堂があり、室内にはご本尊として正観世音が安置されています。正式名称を「木造正観音菩薩立像」といい、地元の人達には「戸塚の観音さま」と呼ばれ昔から大切にされてきたものです。

立像の作者は不詳ですが、調査により、中世室町時代末期に制作された、町の立像の中でも古いものと推定されています。高さが108cmあり、この時代に作られた彫刻としては大きいものになります。頭部や胴体の肌の部分などは細かく滑らかに削り仕上げられています。背面は平ノミで掘られた跡が残されたままです。衣装もかなり省略されていて、僅かに布の皺数本が脚部の両側面

で表現されているのみにとどまり、全体的に表現が簡略化されている素朴な観音像です。

この像の作風は、棚倉町八槻部々古別神社の木造十一面観音菩薩像や、塙町湯舟観音堂の聖観音菩薩坐像の立像と共通する特徴があり、またこの2体はどちらも八満山で修行をした僧が制作したものとわかっています。おそらくこの戸塚観音像の作者も同様、この土地の山岳で修行する僧侶によって作られたものではないかと推測されます。

仏師ではなく、地元の修行僧や工師自らの手により制作された観音像の存在からも、中世の南郷の人々の熱烈な観音信仰がうかがえる貴重な文化財です。

メッセージ  
**message**  
from 結婚支援室 (68)



PROFILE  
【タネシードやまっぴー】  
平成31年4月号より登場。  
頑張っていることは『縁結び』

**「結婚おめでとうございます！」**  
結婚支援室では、茨城県北部との連携である「R118地域結婚支援活動協議会」により双方の独身者への紹介事業を行っています。この度、この活動で成婚者が誕生しました。  
ご成婚された矢祭町在住の保科修一さん、棚倉町から嫁いだ恵理さんにお話を伺うと、年齢差は9歳ですが初めて会った時から気にならず、修一さんはむしろ「芯があり年齢よりしっかりした女性」と感じたそうです。プロポーズはやはり緊張もありましたが「一度言ったら取り下げりことは出来ない」と意を決

**結婚相談室からのお知らせ**

「結婚相談会」  
日時 第4金曜日(毎月)  
午後6時~午後9時  
場所 リフレッシュふさびランド  
対象 独身者(独身者および親御様)  
内容 婚活プロデューサー・中瀬先生のアドバイス、各種登録の説明を行います。  
お問い合わせは、結婚支援室 ☎ 46-4884 まで

したとのことでした。  
修一さんの仕事場である豊作業所でのプロポーズ。男気を見せた修一さん、それを受けた恵理さんに拍手を送ります。今までは自由気ままに一人で行動していた修一さんですが、現在は恵理さんとの生活を優先に考えるようになり、何でも相談できること、日常の会話がとても楽しいとのことでした。  
修一さんは「40代になり婚活がうまくいかない時もあったが諦めないことが結婚に結びついた、今後は二人の人生を一緒に歩んでいきたい」と話します。未永い幸せを祈ります。おめでとうございました。

**会社概要**



**山田鍍金工業株式会社**

福島工場

住所 〒963-5119 小田川字久保 58-5  
電話 0247-47-2124  
創業 昭和12年(福島工場:昭和61年~)  
代表者 代表取締役 山田浩司  
社員数 42名  
主事業 電気めっき  
(ニッケルめっき・各種亜鉛めっき・アルミ化成処理・シルク印刷など)

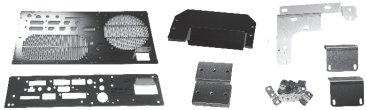



## 交流・関係人口増に向けて連携

### ▶城南信用金庫協定締結調印式

2月17日(月)、東京都品川区の城南信用金庫本店において、町と全国の信用金庫でつくる「よい仕事おこしフェア実行委員会」が交流人口の増加に向けた包括連携協定を結びました。調印式では、佐川町長と実行委員会事務局を務めている城南信用金庫の川本理事長が協定書に署名をしました。



## 甘くておいしいイチゴをいただきました

### ▶やまつりこども園イチゴ狩り

2月17日(月)、「そのら」代表の金澤孝幸さんのご厚意により毎年恒例となっている、やまつりこども園の園児たちを迎えたイチゴ狩りが行われました。園児たちは、甘い香りが漂うハウス内で大きく実ったイチゴを見つけると口に運び、おいしそうに頬張りました。

## 子ども司書として1年間活動しました

### ▶第11期「矢祭子ども司書」講座認定式

2月22日(土)、第11期「矢祭子ども司書」講座認定式が行われ、令和元年5月25日の開講式から1年間を通して様々な活動をしてきた矢祭小学校5年生1人、4年生6人が認定を受けました。また、読書推進リーダーとして、矢祭中学校1年本田舞さんと矢祭小学校4年佐藤友紀さんが表彰されました。



## 各スポーツ・文化活動での活躍を称えて

### ▶若鮎チャレンジサポート事業表彰式

2月27日(木)、役場第1会議室で若鮎チャレンジサポート事業表彰式が行われました。令和元年度において県、東北、全国の各種スポーツ競技や文化活動の大会、コンクールに出場・入賞した小・中学生の活躍を称えて、表彰状と記念品が贈呈されました。

# TOWN TOPICS

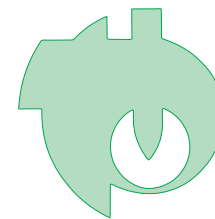

## まちの話題

身近な情報を寄せてください。自立総務課総務グループ  
TEL 0247-46-3131 FAX 0247-46-3155



## 令和元年度のお客様感謝イベントを開催

### ▶スインピア矢祭水中運動会

2月11日(火)、毎年お客様感謝イベントとして様々な催しが行われているスインピア矢祭で、3回目となる水中運動会が開催されました。当日は、小学生から大人まで16チーム(約80人)が参加し、水中玉入れや水中綱引きなどの競技を楽しみました。

## 山村開発センター等で申告相談がスタート

### ▶所得申告相談(所得税・町県民税)

2月12日(水)、毎年行われている所得申告相談が内川保健福祉館、高野谷地多目的集会所、山村開発センターを会場に開始されました。相談は行政区ごとに申告日が設定されており、3月16日(月)まで行われます。申告をしなければならない方は、期間内に必ず申告を済ませましょう。



## 会員の健康増進・保持を目的に今年も開催

### ▶第19回クロリティー大会

2月14日(金)、矢祭町高齢者クラブ連合会主催の第19回クロリティー大会が山村開発センター大集会室で開催されました。今年は、5地区10チームが参加して熱戦を繰り広げた結果、ニュータウン中山つつじヶ丘クラブAが優勝、高野谷地鶴寿会Aが準優勝にそれぞれ輝きました。

行事&お知らせ

情報局

案内

境界問題の解決を支援します

福島地方法務局と福島県土地家屋調査士会では、連携して境界問題の解決を支援します。\*不明点等はお問い合わせください。  
**筆界特定制度** 法務局の職員が、専門家の意見を聴いて、申請者等の意見に拘束されずに真実の筆界を探し、現地で筆界を特定します。\*明渡しなど、所有権に関する問題を直接解決することはできません。  
**土地家屋調査士会ADR制度**

土地家屋調査士が弁護士と一緒に相談・調停に応じ、柔軟に解決のお手伝いをします。\*相手方の応諾がないと手続きを進めることができません。  
**問い合わせ** 筆界特定制度  
 ▼福島地方法務局不動産登記部門 ☎024・534・2048 / 土地家屋調査士会ADR制度▼境界紛争解決支援センター ☎024・534・3937

伐木等の業務に係る特別教育を実施します

労働安全衛生規則の一部を改正する省令及び安全衛生特別教育規程の一部を改正する告示がそれぞれ公布等され、特別教育に係る規程については、令和2年8月1日の施行日までに定められた補講を受講しないと、施行日以降にチェーンソーを用いた伐木造材作業に就けなくなります。当支部の安全衛生規則第36条第8号の特別教育(チェーンソーに関する講習を含む)

修了者に対し学科2時間、実技0.5時間の補講を実施いたしますので、該当者は期間内に受講されますようご案内いたします。  
**特別教育受講対象者** 林業・木材製造業労働災害防止協会が実施した労働安全衛生規則第36条8号(伐木等の業務に係る特別教育)(チェーンソーに関する講習を含む)の修了者(他の教育機関での修了者は、受講確認書を発行してもらうことにより受講可といたしますが、第36条8号の2のみの受講者は対象外となります。)  
**開催時間** 午前の部▼午前9時~正午 / 午後の部▼午後1時~午後4時(会場の都合により開催時間が前後する場合があります。)  
**開催日・場所** 3月11日(水)▼湯ノ岳山荘(いわき市常磐藤原町湯ノ岳2-1) / 3月25日(水)▼南東北総合卸センター(郡山市喜久田町卸1丁目1-1)

止協会福島県支部 ☎024・523・3307  
**救命講習会を開催します**  
 主に成人に対しての心肺蘇生法やAEDの使用法、止血法、異物除去法を学ぶ救命講習会を開催します。詳しくはお問い合わせください。  
**日時** 令和2年3月17日(火) 午前9時~正午  
**場所** 白河市社会福祉協議会

自衛官候補生を募集します

自衛官候補生(陸・海・空自衛官)を募集します。  
 (自衛官候補生とは、入隊後約3か月間、自衛官候補生として必要な基礎を学び、教育終了後正式に自衛官に任用される制度です。)  
**自衛官候補生を募集します**  
**自衛官候補生(陸・海・空自衛官)**を募集します。  
**応募資格** 18歳以上33歳未満の者  
**受付期間** 令和2年3月1日(日)~令和2年5月15日(金)  
**試験期日** 1次▼令和2年5月23日(土) / 2次▼令和2年6月24日~29日(いずれか1日)  
**試験会場** 1次▼陸上自衛隊郡山駐屯地 / 2次▼1次合格者に対しお知らせ

募 集

**一般曹候補生を募集します**  
 一般曹候補生(陸・海・空自衛官)を募集します。  
**応募資格** 18歳以上33歳未満の者  
**受付期間** 令和2年3月1日(日)~令和2年5月15日(金)  
**試験期日** 1次▼令和2年5月23日(土) / 2次▼令和2年6月24日~29日(いずれか1日)  
**試験会場** 1次▼陸上自衛隊郡山駐屯地 / 2次▼1次合格者に対しお知らせ

入隊時期 受付時にお知らせします  
**問い合わせ** 自衛隊福島地方協力本部白河地域事務所 ☎0248・24・0372  
**一般幹部候補生を募集します**  
 一般幹部候補生を募集します。  
**応募資格** 22歳以上26歳未満の大学生(見込み含む)  
 \*修士課程若しくは専門職大学院課程を修了した者は28歳未満  
**受付期間** 令和2年3月1

相 談

**白河司法書士総合相談センター法律相談**  
 白河司法書士総合相談セ

ンターでは不動産登記や会社登記、相続・遺言、多重債務、少額の裁判、成年後見等に関する法律相談を行います。相談は無料ですが、事前に予約をお願いします。また、緊急を要するものについては、最寄の相談員を紹介いたします。秘密は厳守します。  
**開催日** 3月19日(木)  
**時間** 午後1時~午後4時  
**場所** 須賀川市民交流センター「Tette(てっぺん)」  
**予約・問い合わせ** ☎0120・81・5539(平日午前10時~午後12時30分、午後1時30分~午後4時)

消防分署からのお願い

3月になり冬の寒さが和らぎ始め、少しずつ過ごしやすい気候になってきています。暖房器具の使用も減り、火災の危険もなくなると思われがちです。しかし、実は3月は乾燥が続くうえに一年の中でも特に風が強い季節。一度、着火すると小さな火でもあっという間に燃え広がり、大きな火災へと繋がります。町民の皆さんは、各ご家庭でお出かけ前、おやすみ前の火の元確認、暖房器具等の管理を徹底し、たばこのポイ捨て、ごみの焼却等は絶対に行わないようご協力をお願いします。地域一体となって火災のない、安心安全な町にしていきたいと思います。

令和元年度全国統一防火標語  
 「ひとつずつ いいね!で確認 火の用心」  
  
**町内火災・救急件数**  
 (令和2年1月1日~2月15日)  
 火災件数 0件  
 救急出動 32件  
 「火事・救急・救助は119番」  
 問 榎倉消防署矢祭分署 ☎46-2119

人の動き

2月1日現在の住民基本台帳より  
 ( )内は前月比

|    |              |
|----|--------------|
| 人口 | 5,708人 (-11) |
| 男  | 2,798人 (-7)  |
| 女  | 2,910人 (-4)  |
| 世帯 | 2,095世帯 (-2) |

●赤ちゃん誕生おめでとう(敬称略)

| 赤ちゃんの名前 | 性別   | 誕生日  | 保護者 | 地区 |
|---------|------|------|-----|----|
| 鈴木 夕理   | 2/17 | 貴博・睦 | 下石井 |    |

●お悔み申し上げます(敬称略)

| 亡くなられた方 | 年齢 | 届出者 | 没月日  | 地区  |
|---------|----|-----|------|-----|
| 藤井清三郎   | 86 | 時男  | 2/3  | 戸塚  |
| 芳賀 二郎   | 91 | 文字  | 2/3  | 内川  |
| 塙 春次    | 96 | 星雄一 | 2/7  | 東館  |
| 菊池アサノ   | 94 | 道子  | 2/16 | 中石井 |
| 佐川 憲成   | 92 | 才子  | 2/21 | 小田川 |

●あとがき  
 今年度も残すところあと1か月となりました。平成から令和へと新たな時代の幕が開いた今年度は、台風19号被害や現在も深刻な問題となっている新型コロナウイルスなど様々なことがありました。来年度は、いよいよ東京オリンピックが開催されます。開催までに新型コロナウイルス問題が収束してくれることを願います。(海)



【東京2020オリンピック聖火ランナー】

しのだ ひな  
**篠田 日向**

【東館在住】  
石川義塾中学校1年。

3月26日（木）～28日（土）の期間で県内を走る聖火ランナーの1人に選ばれた篠田日向さんにお話を伺いました。

東京オリンピックの聖火ランナーに選ばれた東館在住の篠田日向さん。「小さい頃から走ることが大好きでしたが、人の役に立てる大人になりたいと日々勉学に励み、体を動かす機会が減ってしまっている娘に素敵な機会を与えてあげたい」というお母さんの推薦が応募のきっかけだったそうです。

日向さんに、選ばれた感想と抱負を伺うと「中学生で貴重な体験をさせていただけなのでとても嬉しいです。矢祭町の代表としてしっかりと聖火をつなぎたいです。」と話してくれました。コース等については現時点で未定だそうです。おそらく3月28日（土）の白河市ではないかと予想しているようです。町民のみなさん、復興への希望の道をつなぐ大役を任せられた篠田さんに熱いエールをお願いします。

3 月 情報カレンダー

【省略】

○…当番医 山開…山村開発センター 館山…館山荘  
塙…塙厚生病院 ユ…ユープル矢祭 保セ…保健福祉センター

| 日                     | 月   | 火   | 水  | 木  | 金   | 土  |
|-----------------------|---|---|--|--|---|----|
| 8                     | 9<br>●3か月児健康診査場 (13:00～13:15)   | 10<br> | 11   | 12<br>●6か月児健康相談 保セ (9:30～9:40)<br>●11か月児健康相談・歯科クリニック 保セ (13:00～13:10)                      | 13  | 14 |
| ○車田病院 ☎43-1019        | ●カンガルーくらぶ   | ●カンガルーくらぶ   | ●カンガルーくらぶ  |  |   |    |
| 15<br>●矢祭読書の日         | 16<br>●家族の相談会 保セ (13:00～16:00)  | 17<br>●元気づくり教室 館山 (14:00～15:00)   | 18   | 19<br> | 20  | 21 |
| ○おおひら整科クリニック ☎33-9468 | ●カンガルーくらぶ   | ●カンガルーくらぶ   | ●カンガルーくらぶ  |  | ○塙厚生病院 ☎43-1145   |    |
| 22                    | 23<br> | 24  | 25   | 26   | 27<br> | 28 |
| ○木村医院 ☎46-3528        | ●カンガルーくらぶ   | ●カンガルーくらぶ   | ●カンガルーくらぶ  |  | ●カンガルーくらぶ   |    |
| 29                    | 30  | 31  | 4/1<br> | 2  | 3   | 4  |
| ○あらまちクリニック ☎33-8018   |   |   | ●カンガルーくらぶ  |  | ●カンガルーくらぶ   |    |
| 5                     | 6<br>●心の健康相談会 保セ (13:00～16:00)  | 7<br>  | 8<br>●ウォーキング教室 保セ (10:00～11:00)<br>●マミーサロン 保セ (10:00～15:00)                                | 9  | 10<br> | 11 |
| ○つちやクリニック ☎43-2250    | ●カンガルーくらぶ   |   | ●カンガルーくらぶ  |  | ●カンガルーくらぶ   |    |

\*ユープル矢祭では、下記のとおり400円で入浴できる日帰り温泉券を配布いたしますので切り取ってご利用ください。

東館温泉ユープル矢祭

**温泉入浴券 400円**

上記の金額で御利用できます  
曜日・時間の区分はありません  
有効期限：令和2年4月30日まで

発行 / (一財) 矢祭振興公社  
☎ 0247-46-4300

東館温泉ユープル矢祭

**温泉入浴券 400円**

上記の金額で御利用できます  
曜日・時間の区分はありません  
有効期限：令和2年4月30日まで

発行 / (一財) 矢祭振興公社  
☎ 0247-46-4300

東館温泉ユープル矢祭

**温泉入浴券 400円**

上記の金額で御利用できます  
曜日・時間の区分はありません  
有効期限：令和2年4月30日まで

発行 / (一財) 矢祭振興公社  
☎ 0247-46-4300

◆1枚につき1名有効  
◆他のサービスとの併用はできません

◆1枚につき1名有効  
◆他のサービスとの併用はできません

◆1枚につき1名有効  
◆他のサービスとの併用はできません