

人が輝き まちが輝き 明日に輝く やまつり町

3 March
2018

平成30年3月2日発行
(毎月第1金曜日発行)
No.684

広報

やまつり

Public
Relations
Yamatsuri

【特集】(p2~7)

空気のきれいを考える

【地域おこし協力隊活動日誌 VOL.6】(p8~9)

Main presenter 森田隊員

【pickup topics】(p10)

第17回クロリティー大会開催

【矢祭人 まちのかがやく人・頑張る人 VOL.48】(p15)

アグリネットやまつり会長 尾亦正光さん

そこにあるのは
きれいな空気ですか？



副流煙には、発がん性物質などの 有害物質が主流煙の**数倍**含まれる

表1: 受動喫煙による健康影響

	根拠十分	因果関係を示唆
大人	<ul style="list-style-type: none"> 脳卒中 臭気・鼻への刺激感 肺がん 虚血性心疾患 	<ul style="list-style-type: none"> 鼻腔・副鼻腔がん 乳がん 呼吸機能低下 急性呼吸器症状 (喘息患者・健常者) 喘息の発症・コントロール悪化 急性の呼吸機能低下 (喘息患者) 慢性閉塞性肺疾患 (COPD) 慢性呼吸器症状
子ども	<ul style="list-style-type: none"> 喘息の既往 	<ul style="list-style-type: none"> 喘息の重症化 喘息の発症 学童期の咳・痰・喘鳴・息切れ・う蝕 (むし歯) 呼吸器機能低下 中耳疾患
妊娠・出産	<ul style="list-style-type: none"> 乳幼児突然死症候群 (SIDS) 	<ul style="list-style-type: none"> 低出生体重・胎児発育遅延

タバコの煙には、粒子成分約4,300種類、ガス成分が約1,000種類の合計約5,300種類含まれていますが、そのうち発がん性のある化学物質は約70種類あります。

また、副流煙(タバコから出る煙)には、発がん性物質だけでなく、ニコチンや一酸化炭素などの有害物質が主流煙(喫煙者の口から体内に入る煙)の数倍も含まれています。これにより、喫煙者本人だけでなく、受動喫煙で周囲の人にも健康への悪影響が及ぶこととなります。

タバコの煙は健康への悪影響に

世界保健機関(WHO)は、日本の受動喫煙対策を4段階評価の最低レベルと評価しています。

世界では、公共の場所のすべてを屋内全面禁煙とする法律等を施行している国が、2014年時点で49か国に及んでおり、WHOが示すように、日本でも屋内の100%禁煙化を目指すべきという意見が出ています。

(参考:厚生労働省「喫煙と健康喫煙の健康影響に関する検討会報告書」について(国立研究開発法人国立がん研究センター))

世界から見た日本の受動喫煙対策

表2: 町内喫煙割合と同規模町村平均喫煙割合

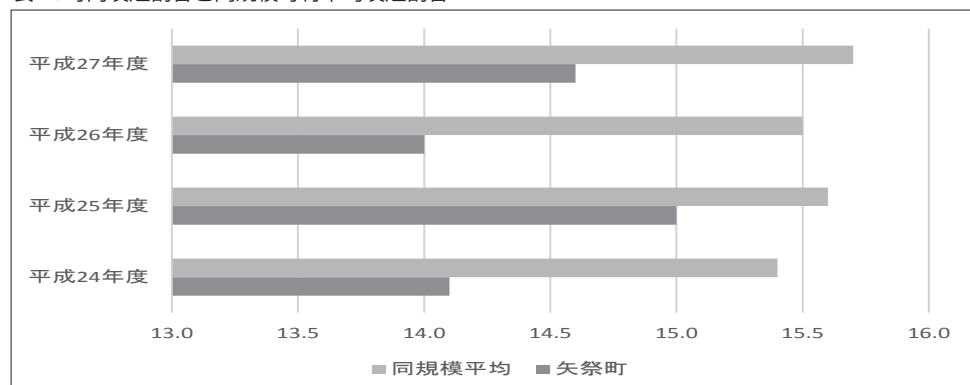

日本の受動喫煙対策は、
4段階評価の『最低レベル』



【特集】 空気のきれいを考える

私たちが生きるために欠かせない『空気』
目に見えないものですが確かに存在しています
そんな『空気』がきれいかどうか判断するのは難しいことです
それを視覚化する取り組みが福島県では行われています
【受動喫煙防止】という言葉聞いたことがあるでしょうか
タバコの煙から非喫煙者を守ろうとするものです
吸う人も吸わない人も心地よい世の中へするために
きれいな『空気』について考えてみませんか



健康増進課医療技師 後藤優子さん

禁煙施設の拡大を図る

平成28年11月末から県内で始まったこの制度は、禁煙施設を認証・周知する制度です。禁煙施設の拡大を図ることで、県民の皆様が『タバコの煙にふれない環境づくり』を目指しており、平成30年2月

県南保健福祉事務所

申請をおすすめし
タバコの煙に触れない
環境を広めていきたい

末現在の認証施設数は、県内700件程、管内44件となっています。

福島県は、急性心筋梗塞の死亡率が男女ともに全国ワースト1位（平成27年）、その要因となる喫煙率は全国ワースト4位（平成28年度）と健康指標が悪い状況です。また、平成27年度に管内市町村の母子保健事業において実施した調査では、4歳未満のお子さんがある家庭での喫煙率はなんと63.6%でした。

喫煙だけでなく、受動喫煙によっても、がんや心筋梗塞、脳卒中等になる危険は高まります。分煙では、受動喫煙を完全に防ぐことはできません。施設の利用者、お客様の受動喫煙の防止といった観点だけではなく、声をあげづらいた従業者の方々の受動喫煙の防止も重要です。そのため、特に飲食店や事業所の方々から申請をいただき、タバコの煙にふれない環境を広めていきたいと考えています。

県内の禁煙施設を教えてください

受動喫煙防止対策

受動喫煙防止を
一層推進するために
県で認証制度を創設

県では、県内における健康増進法第25条の受動喫煙防止を一層推進するために、禁煙に取り組み施設を認証し、公表する「空気のきれいな施設」認証制度を創設することで、自分の意志とは無関係にタバコの煙にさらされることのない社会づくりを目指しています。認証を受けると、県のホームページに公表され、イメージアップにつながります。また、お客さんや従業員の健康

認証名	空気のきれいな施設
対象施設	人の集まる県内すべての施設 (飲食店、レストラン、スーパー、事務所、工場、公共施設など)
認証要件	施設内が終日全面禁煙であること ・施設内全体が禁煙であることを表示している ・施設内に灰皿を置いていない ・ビル内の場合、施設のある階の共有スペースに喫煙所がない

※認証要件とはしないが、喫煙所は施設入り口から極力離れていることが望ましい。

☎ 46・2097

山村開発センター(保健師)

／県南保健福祉事務所 ☎ 024・521・7640

248・22・5443

問い合わせ 県健康増進課 ☎

024・521・7640

も守ることができ、子どもか

らお年寄りまで、安心して施

設を利用できます。申請方法

や情報提供等は左記へお問い

合わせください。

「空気のきれいな施設」
認証制度を実施しています



認証後交付される認証ステッカー

地域の動き

国の動向や地域の実状を踏まえた上で申請

下関河内多目的集会施設内は狭く、その中の喫煙は直接的に受動喫煙につながるというところに加え、国全体の動きをみて、「空気のきれいな施設」に申請することを決めました。

また、地域の実状としても喫煙者が減ってきており、喫煙者でも吸う本数が減ってきているなどという実感があつたことも申請理由の一つです。

今後は、各地域の集会施設など、公の施設では施設内禁煙の運びを積極的に進めていかなければならないのではないかと考えており、ぜひこの機会に他地域の集会施設等でも「空気のきれいな施設」への申請をしてみてもどうかと思っております。



下関河内区長 埴次郎さん

Voice

「空気のきれいな施設」認証済・申請中の町内施設

○認証済 (15 件)

- ・矢祭町役場
- ・矢祭町山村開発センター
- ・やまつりこども園
- ・矢祭町立矢祭小学校
- ・矢祭町立矢祭中学校
- ・矢祭もったいない図書館
- ・矢祭町立中央公民館
- ・矢祭町体育センター

- ・矢祭町学校給食センター
- ・町民プールのスインピア矢祭
- ・医療法人 金澤医院
- ・木村医院
- ・古張歯科医院
- ・さかな家
- ・珈琲香坊

○申請中 (3 件)

- ・山野井・金沢地区多目的集会施設
- ・下関河内地区多目的集会施設
- ・佐藤歯科医院

県内の認証済施設や申請方法の詳細などをご覧いただける「空気のきれいな施設」認証制度のホームページへはこちらから。



【特集】
空気のきれいを考える

タバコの煙に含まれているニコチン・タール・一酸化炭素は、身体に悪影響を及ぼす三大化学物質と言われており、副流煙には約5倍も含まれています。

これらのうち、ニコチンは血管を縮めてしまうため、血行が悪くなり、高血圧や歯ぐきに栄養がいかなくなることで、おこる歯肉炎、むし歯などといった身体的影響が出てしまいます。

タールは発がん性物質ですので、身体あらゆる箇所が発がんに対して影響を及ぼします。副流煙は空気中に漂ってしまうものなので、それら



金澤医院薬剤師
学校薬剤師
金澤雅代さん

副流煙の身体への影響

身体的影響のほかにも、子どもの心への影響もある

吸わせているという意識と百害あつて一利なしを知ってほしい

タバコの煙に含まれているニコチン・タール・一酸化炭素は、身体に悪影響を及ぼす三大化学物質と言われており、副流煙には約5倍も含まれています。

これらのうち、ニコチンは血管を縮めてしまうため、血行が悪くなり、高血圧や歯ぐきに栄養がいかなくなることで、おこる歯肉炎、むし歯などといった身体的影響が出てしまいます。

また、子どもへの影響としては、特に気管支関係が大人より弱いと、周りに与える影響を十分理解していただき、吸っていない人に吸わせているという意識と百害あつて一利なしということを知ってほしいと思います。

【さかな家】Sakanaya

〒：東館字桃木町 33-7 ☎：0247-46-3802

丸山安則さん・美佳子さん



料理やお酒本来の味と香りを楽しんでほしい

当店ではもともと月曜日のみ店内禁煙で営業しておりましたが、平成29年9月11日から施設内全面禁煙とさせていただき、それを知った町保健師さんのすすめで「空気のきれいな施設」への申請を出しました。

初めは、居酒屋で施設内全面禁煙とすることに不安もありましたが、「料理やお酒本来の味と香りをそのまま楽しんでいただきたい」という想いもあり禁煙としました。最近では、吸わない方が増えてきたことやお子さん連れのお客さまもいたことから、好評をいただいています。

また、多くの喫煙者の方にも理解をいただけているようで、タバコを吸う際には店外に設置した喫煙所へ移動してもらっています。

2020年には東京オリンピックも開催されますし、他の飲食店等でも空気のきれいな雰囲気・環境を感じてもらえたらと思います。

【珈琲香坊】Coffee Koubou

〒：小田川字中山 17-1 ☎：0247-34-1131

長谷川修司さん・美智代さん



意図せずタバコの煙を吸わない社会に

当店のコーヒーを使って貰っているお店からの情報やFacebook、県のホームページを見て調べるなどして「空気のきれいな施設」の制度を知り、開店当時（2003年）から全面禁煙にしていまして、そういった制度があるならば、一つのお店のPRとしてお子さん連れや非喫煙者のお客さまに伝わるかと思ひ申請しました。

認証後は、直接お客さんから話をされたりはしていませんが、認証されていることをSNSなどにアップすると、多くの方から『いいね!』をいただくことができています。また、施設内禁煙にすることによりヤニなどで壁が黄ばむこともないので、建物の維持管理という点にもつながっています。

今後は、多くのお店が施設内禁煙に向かっていき、将来的にはこの制度がなくなるのいいのかなと思います。非喫煙者が意図せずタバコの煙を吸わないような社会になれば素敵ですね。

矢祭町子どもの健康を考える連絡会

地域及び学校関係者が連携して矢祭町の子どもの健康における問題を解決し、健康の増進を図り、もって自らが健康の保持増進に努める住民を育成することを目的とした「矢祭町子どもの健康を考える連絡会」を実施しています。

町民福祉課（保健師）を中心に定期的、また必要に応じて連絡会を開催し、子どもの健康問題に

ついて実態の分析や対策の共有化を図っています。

その中で、喫煙問題にも取り組んでおり、右下のキャッチコピーが入ったポケットティッシュを配る活動などを行い、受動喫煙防止を呼びかけています。

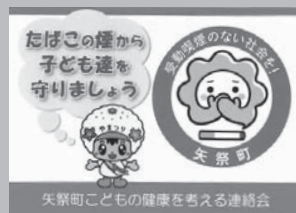



森田隊員による妄想物語



作 森田 僚也



協力隊員が運営しているFacebookでは、隊員の活動をさらに詳しく見ることができます。



地域おこし協力隊とゆかいな仲間達が運営するHP「ウェルカム矢祭」。協力隊員が製作中の「商店マップ」も掲載しています。

2月は連休があって時間が出来たので駅守りしながら特産品の試作に励んでみました。

素人の限界は感じつつも段々自分なりの完成形は増えてきた気はしています。あゆでは、お寿司はゆずの研修で行った馬路村のゆずのすし酢が大活躍しましたし、ロールサンドなんかも試作してみたりしています。ゆずを使ったスイーツは試食してもらった方からはおおよ好評をいただいております。写真では伝わりにくいかも知れませんが、ご意見、感想など教えてもらえるとありがたいですね。



鮎を使った押し寿司の試作品。鮎の炊き込みご飯と焼いた鮎一匹を木製の押し型に詰め込み、型を取りました。

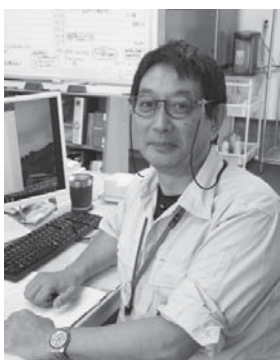

PROFILE
青樹雅実【あおきまさみ】
56歳。神奈川県小田原市出身。趣味は流星群を見ること。モットーは「なるようになる」

こんにちは協力隊福山です。実は去年、耕作放棄地の再生と整備を行っていて、ようやくこの春から植え付けができるようになったのですが、今回その隣の場所も借りることができました。春からは去年再生した場所での野菜作りと並行でそちらの再生もやっています！広さが去年の場所よりありますが、なんとか夏植えまでに間に合わせたいと思っています！この他にも今年は茗荷地区で柚子の生産にも携わらせていただく予定なので精一杯頑張りたいと思います。



去年再生作業を行った土地。今年の農地も草刈りや耕運機での耕しが必要になりそうですので、今夏までにはそれらの作業を終えたいと思います。



PROFILE
福山正真【ふくやましようま】
20歳。山口県山陽小野田市出身。趣味は旅、献血。モットーは「楽しく生きる」



左▶前九年の役(奥州一二年合戦)1051年~1062年 安倍氏一族を征する。河内源氏棟梁 陸奥守 源頼義 八幡太郎 源義家 賀茂次郎 弟 22歳 兄 25歳 子 父 75歳 (康平7年 1064)京都へ凱旋(この時に矢祭の地を通ったのかもしれない...) 参考文献 「源義家 安田元久 著」 ※注意 森田による勝手な憶測です。



町名の由来になった伝説の主、「八幡太郎義家(源義家)」。この平安武士がどんな人物なのか矢祭町の皆様は知っているのでしょうか。気になったのでその歴史を訪ねてみました。生まれは現在の大阪である河内国。「河内源氏」の嫡子(家の跡継ぎ)としてその棟梁「源頼義」の長男として誕生しました。7歳の春、京都の岩清水八幡宮の宝前で元服。その時より「八幡太郎」と称され、今もその伝説を全国に轟かしている「八幡太郎義家」と呼ばれるに至ります。その性格は「剛胆」「仁慈に富む」とされており、また残された伝承に共通している事は「武勇に優れ」「学問に通じる」文武兼備の名将との事。義家、完璧超人ですね。そんな超人・義家を表すような面白いエピソードもあります。弓の腕前も超一流の義家、弓

玄が鳴るごとにバタバタと鎧武者が倒れていく姿に心を抱いた「清原武則」がその弓の勢いの強さを確かめることとしました。結果、一矢にして重ねた鎧3領を貫いたそうです。まさに弓矢の神様ですね。義家は矢祭町の町名の由来たるに相応しい人物なのです。義家が矢祭の地を通ったとされているのは「前九年の役(奥州一二年合戦)」の帰り道。当時、朝廷に反抗の意志を見せていた安倍頼良(頼時)一族を征した帰路とされています。実はこの前九年の役、陸奥守(陸奥を担当する国司)である父、「頼義」の仕事に「義家」と弟の「義綱」が同行した形になります。ということ、その帰りは、親子3人で矢祭の景勝地を歩いて

いたのかもしれない。そして、矢祭の地の美しさに心惹かれ、背負っていた弓矢を岩窟へ収め、武運長久を祈った。これが「矢祭の町名」の由来とされている伝説です。矢祭町にある矢祭神社の本殿にはその時の矢が奉納されていると伝えられています。町名の由来たる義家に思いを馳せ、矢祭神社を訪れる。そんな地元の地域愛もまた美しい。

PROFILE
森田僚也【もりたともや】
36歳。栃木県宇都宮市出身。趣味は漫画を描くこと。モットーは「積小為大」。



第17回クオリティー大会開催



1. きれいなフォームでの1投を放つ参加者/2. 審判として得点の確認と記録をする参加者/3. 今大会を制し優勝を果たした高野谷地鶴寿会Aチームのみなさん/4. 事務局からの説明を受ける各チームの代表者/5. 準優勝に輝いたニュータウン中山つつじヶ丘Aチームのみなさん/6. 第3位となった山野井金沢鶴寿会Aチームのみなさん

平成30年2月16日(金)、第17回矢祭町高齢者クラブ連合会主催のクオリティー大会が山村開発センターで開催されました。

この大会は、各単位高齢者クラブ会員の健康増進の充実と会員の健康保持、会員相互の交流を図るため行われ、健康で明るい地域社会づくりに寄与することを目的とし毎年開催されています。

今年は、6地区13チームが参加し、約100人がチームメイトと共に勝利を目指し熱戦を繰り広げました。

大会は、高野谷地鶴寿会Aとニュータウン中山つつじヶ丘クラブAの決勝となり、高野谷地鶴寿会Aが優勝しました。

参加した皆さん大変お疲れさまでした。

図書館だより

Library Information



【3月のイベント】

季節のおはなし会

3月18日(日) 午後1時30分～午後3時30分
▶「季節のおはなし会」…手づくり絵本コンクールの作品

矢祭町ビブリオバトル

3月18日(日) 午後1時30分～
▶2018年、最初のビブリオバトルを館内において開催します。

【4月のイベント】

赤ちゃんおはなし会

4月5日(木) 午前10時～正午
▶乳幼児親子と、おなかに赤ちゃんがいるお母さんのためのおはなし会です。

【今月のコーナー】

3月27日は、3×9(さくら)=27の語呂あわせと、桜の開花時期にちなみ「桜の日」という記念日が制定されています。そこで、「さくら」に関する本、卒業式、卒園式にあわせて、「出会いと別れの本」をそろえました。

【今月の休館日】

毎週月曜日(3月21日(水)春分の日は開館)

【問い合わせ】

矢祭もったいない図書館 ☎46-4646



もったいない文庫の 図書を入れ替えました

2月中旬に、各地区公民館内に設置しております、「もったいない文庫」の図書の入れ替えを行いました。
この機会にぜひ、最寄りのもったいない文庫へお越し下さい。



短歌 矢祭町短歌会二月詠草

遠足に来て入りたる岩風呂は
今も変わらず湯ふねにあふる
片野 盛好

キラキラと天に広がる方の星
オリオンのは美しく光れり
松本 義勝

農閑期に炭焼きて生計を支えたる
遠き記憶の甦りくる
深谷 絹子

戦争を知らぬ人らの改憲論
いくさへの道許してならぬ
佐川 典子

両の手を囲炉裏にかざし語りにき
祖母は吾家に伝えられし事
藤田 君江

雪溶けし庭先行けば足元に
春の息吹の福寿草咲く
星 初枝

テレビにて大食い競争見て我は
食料不足の頃を思い出しおり
佐藤ミサ子

吾の帰るその日を信じて
待ちし母の四十回忌近づきにけり
斎藤 吉民

孫達の電話の遠くなりくれば
都会の人となりゆく安堵
片野 税子

豆まきて迎えたる古希これからも
健やかに生きたし心身ともに
佐川 文江

地域に眠る『宝物』を活かしてみませんか

「矢祭町地域産業振興基金事業補助金」

町では、町内に眠る地域資源等を活用した「地域産業」の活性化に取り組み団体等に対して支援を行うことで、その取組みを応援しています。地域に眠る宝を活かした町活性化にあなとも取り組んでみませんか。（地域産業とは、矢祭町やその近隣で営まれてきた産業そのものや、矢祭町に存在する地域資源を活用した産業のことを指しています。）

特徴① 活動に必要な経費を10/10で幅広く助成します。（上限10万円）
 ※ただし、補助事業者に係る賃金や、備品の購入は対象となりません。
特徴② 採択事業の遂行に当たり、役場、JA、商工会、振興公社もサポートします。

※ただし、資金面を含めた2年目以降の継続について事前に約束するものではありません。
補助対象となる事業
 一、矢祭町の地域産業の振興を図るものであること。
 一、事業そのものに新規性があること。
 一、長期的、継続的な取り組みを念

頭に置いていること。
補助対象となる事業者

一、複数名からなる団体で、過半数が矢祭町民であること。
 一、関係する地域産業に従事する者が1名以上含まれていること。
 一、規約等を備え、適正な経理運用を行うことが出来ること。

応募方法 事業の採択を希望する団体は、事前に事業計画書（及び収支予算書）を事業課産業グループまで提出ください。（様式は役場でお渡しします。）提出された事業計画書について、事前に選定会議による審査を行い、採択の可否を応募者に連絡いたします。

募集期限 事業計画書を3月30日（金）までに事業課産業グループに提出してください。
問い合わせ 事業課産業グループ ☎46・4576



平成30年度矢祭町 大学入学一時金貸付募集

矢祭町大学入学一時金貸付は、大学（入学資格を高等学校卒業以上とする専修学校等を含む。）に入学する学生の保護者で、入学一時金の貸付けが必要と認められる者に対し貸付を行い、その子にひとしく教育を受ける機会を与えることを目的としています。

募集定員 2名
貸付額 50万円以内（無利息）
償還方法 大学卒業後5年以内に年賦または月賦による償還
資格要件

- 一、大学（入学資格を高等学校卒業以上とする専修学校等を含む。）に入学を許可された学生の保護者
- 二、経済的理由により借受けを必要とする者
- 三、矢祭町に引き続き5年以上居住する者
- 四、世帯全員の前年の所得額が500万円以内
- 五、矢祭町に居住し保証能力のある保証人を有すること

提出期限 平成30年4月3日（火）
その他 申請に必要な書類は、教育委員会でお渡しします。
問い合わせ 教育委員会 ☎46・4580

サイクルピットの 設置場所を募集します

現在、国では自転車活用推進法が施行され、今後、全国的に自転車を活用したまちづくりやサイクルツーリズムなどの取組が盛んに行われ、ますますサイクルスポーツが盛り上がりつつあるものと思われまます。

八溝山周辺地域定住自立圏推進協議会より八溝山村を使用したバイクラックが提供されました。そこで、サイクルピットを設置していただける施設・店舗等を募集いたします。対象施設や注意事項など詳細につきましては、お問い合わせください。
問い合わせ 教育課生涯学習グループ ☎46・2202

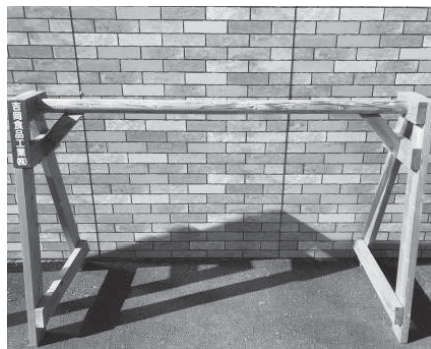

▲実際に設置するサイクルピット
 （高さ：117.5cm、横幅：188.5cm、奥行：70.0cm）

平成30年4月より 保健福祉センターが開所します

旧石井小学校を改築し、新たに開所する矢祭町保健福祉センター。現在、役場にいる福祉グループ介護保険担当ならびに山村開発センターにいる保健師及び管理栄養士、社会福祉協議会（介護保険事業以外）、矢祭福祉会に委託している地域包括支援センターを保健福祉センター内に設置し、平成30年4月より業務を開始いたします。

保健福祉センターに移行するもの

- ・介護保険等に関すること
- ・保健師業務等に関すること
- ・栄養指導等に関すること
- ・社会福祉協議会（介護保険事業以外）
- ・地域包括支援センター

この施設の開所により、介護など高齢者関係の相談から支援、解決までがセンターに開所する矢祭町保健福祉センター。現在、役場にいる福祉グループ介護保険担当ならびに山村開発センターにいる保健師及び管理栄養士、社会福祉協議会（介護保険事業以外）、矢祭福祉会に委託している地域包括支援センターを保健福祉センター内に設置し、平成30年4月より業務を開始いたします。

この施設の開所により、介護など高齢者関係の相談から支援、解決までがセンターに開所する矢祭町保健福祉センター。現在、役場にいる福祉グループ介護保険担当ならびに山村開発センターにいる保健師及び管理栄養士、社会福祉協議会（介護保険事業以外）、矢祭福祉会に委託している地域包括支援センターを保健福祉センター内に設置し、平成30年4月より業務を開始いたします。

また、センター内には町民の健康づくりのためのトレーニングルームや栄養教室を開催する調理室、子育て支援事業として山村開発センター内で行っているカンガルーくらぶも設置。小さな子どもから高齢者まで幅広い世代の健康づくりの拠点を目指します。

なお、矢祭町保健福祉センターでの具体的な業務内容や詳細については追ってご紹介いたします。（*社会福祉協議会の介護保険部門は山村開発センター内に移行します。）

問い合わせ 町民福祉課福祉グループ ☎46・4573
 （4月より役場内にある現介護保険担当の ☎46・4581が保健福祉センターの番号となります。）

入札結果

工事名	入札日	(予定価格) 落札金額	落札者	工事場所	工期
平成29年度館山展望台改修工事	平成30年1月18日	(32,529,600円) 31,860,000円	藤田建設工業(株) 代表取締役社長 内藤 勇雄	東館字内 館地	平成30年1月19日～ 平成30年3月30日
平成29年度矢祭町リフレッシュふるさとランド内宿泊研修施設修繕工事	平成30年1月23日	(23,646,600円) 21,582,720円	菊池建匠 代表 菊池 正高	東館字内 館地	平成30年1月24日～ 平成30年3月30日
平成29年度農道内川2号線舗装工事	平成30年2月7日	(1,489,320円) 1,458,000円	矢祭建設(株) 代表取締役 藤田 清	内川字 真木野地内	平成30年2月8日～ 平成30年3月30日
平成29年度農道東館4号線舗装工事	平成30年2月7日	(3,054,240円) 2,443,392円	(株)グリーンサービス福島 代表取締役 菊池 忠夫	東館字内 柳町地内	平成30年2月8日～ 平成30年3月30日
平成29年度農道入宝坂5号線舗装工事	平成30年2月7日	(3,757,320円) 3,434,400円	佐川建設(株) 代表取締役 佐川 泉	宝坂字内 中平地内	平成30年2月8日～ 平成30年3月30日
平成29年度農用地災害復旧事業木落地区工事	平成30年2月7日	(2,853,360円) 2,568,024円	(株)グリーンサービス福島 代表取締役 菊池 忠夫	宝坂字内 木落地内	平成30年2月8日～ 平成30年3月30日
平成29年度林道中石井・館谷線災害復旧工事	平成30年2月7日	(3,166,560円) 2,374,920円	(株)グリーンサービス福島 代表取締役 菊池 忠夫	中石井字内 館谷地内	平成30年2月8日～ 平成30年3月30日

※町が発注した、予定価格が130万円を超える工事の入札結果を公表します。

矢祭人+

まちのかがやく人・頑張る人
— Vol.48 —

尾亦 正光さん

PROFILE

【おまたまさみつ】64歳。下関河内在住。趣味は旅行、ドライブ。モットーは「周りが元気になれることをする」。

農業経営者のサポート役となり 農業を元気にしていきたい

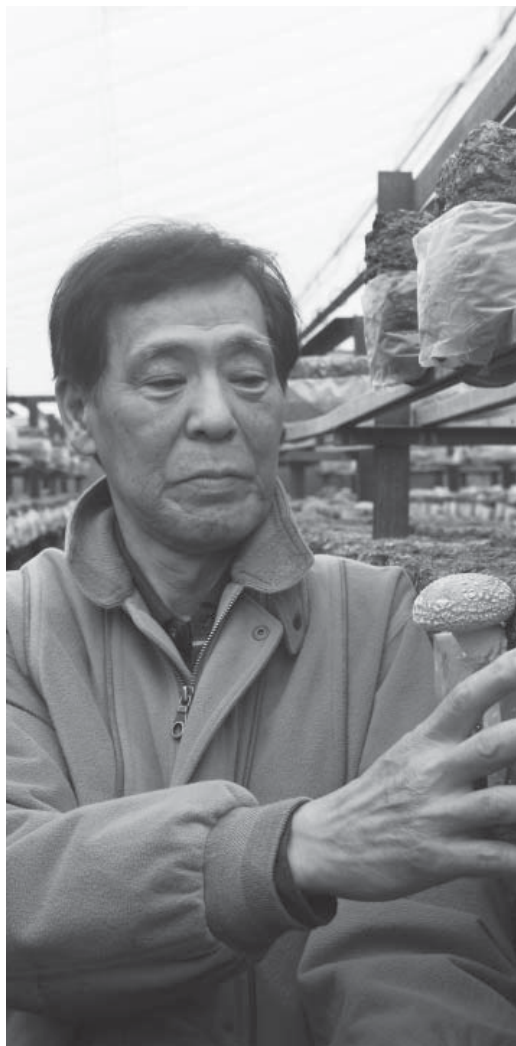

ワカモノ F フェイス face

No.48

『憩いの場』的な場所がほしい



Rikuto Toyota

豊田 璃久斗さん

とよたりくと ● 21歳・宝塚在住

- 今、一番やりたいことは何ですか？
四国へ旅行にいきたくて思っています。
- 将来の夢は何ですか？
平和で幸せな家庭を築ければいいなと思っています。
- 趣味は何ですか？
身体を動かすことです。
- 町の好きなのところはどこですか？
自然が豊かで、住んでいる人たちがあたたかいところが好きです。
- 町への要望はありますか？
『憩いの場』的な場所がほしいなと思います。
- アピールしたいことはありますか？
町内外で見かけたときには、声をかけてもらえたらと思います。

次は金澤秀哲さん（東館）の予定です。

矢祭町農業経営者の会「アグリネットやまつり」で会長を務めている下関河内在住の尾亦正光さん。農業経営の発展と町農業振興に寄与することを目的としたこの会で、町農業の明日を考えています。「アグリネットやまつり」は、やまつり元氣祭や新潟県三条市で行われている三条マルシェでの農作物等の出店、町農業委員会や大子町の認定農業者との交流会などといった活動を行っており、孤独な稼業と言われる農業経営者が、同業者やさまざまな分野の人と交流がもてるよう橋渡



『アグリネットやまつり』そば栽培振興事業の一環として開催されたそば打ち講習会。

最後に尾亦さんは、「多くの農業経営者に手を差し伸べたいと思っています。そして、この会が農業経営者のサポート役となり、農業を元気にできたらと思っています。」とまだまだ汗を流します。

メッセージ message

from 結婚支援室 (45)



今年度の結婚支援室では、登録の推進・おしゃべりカフェの開催・イベントやセミナーの開催・結婚相談会の開催などに取組んで参りました。特に昨年4月から新たに始まった結婚相談会ではこれまでに男性5名女性1名の相談者から計10回の相談を受け、アドバイザーや婚活プロデューサー中瀬明美さんがアドバイスをを行いました。おしゃべりカフェの今年度の特徴は、初めての参加者が多かったことが上げられます。多くの方が町外からで、町のHPを見て開催を知ったとのことでした。開催当初から4年を経過す

結婚支援室からのお知らせ

ふくしま結婚・子育て応援センター事業
・「はび福なび」(マッチングシステム)
・「世話やき人登録」(紹介事業)
以上について結婚支援室からも案内しています。

詳しくは町ホームページまたは結婚支援室まで。
TEL 0247-46-4884

るところですが、近隣市町村にも徐々に浸透してきたことの頭れと捉えています。また、内容的にも参加者同士のコミュニケーションが図られ充実した時間となっております。今後良い出会いが期待できそうです。また、福島県で推進するマッチングシステム・登録事業への協力、県南地区開催のイベントへの参加協力。県内又は茨城県への支援者との交流を図り紹介事業を進めて参りました。今後も、出会いプランナー・出会いアドバイザー・出会いサポーターが地域に密着した活動を進めて参りますのでお気軽にご相談下さい。

ウィンタースポーツを楽しむ

▶ 矢祭町スキー & スノーボードバス

2月4日(日)、平成29年度矢祭町スキー & スノーボードバスが運行され、小学生以上の約40人が参加しました。午前6時に東館駅前を出発して猪苗代スキー場へ向かい、真っ白に染まったグレンデでそれぞれのレベルにあわせた指導を受けたり、山あいのコースを滑り楽しみました。



参加したみなさんで記念撮影



棚倉町から引継ぎを受ける大串副町長

全国植樹祭の成功を祈願して

▶ 全国植樹祭ふくしま 2018「木製地球儀」引継ぎ式

2月8日(木)、矢祭もったいない図書館で全国植樹祭ふくしま 2018「木製地球儀」引継ぎ式が行われました。この木製地球儀は、今年6月10日に南相馬市で開催される第69回全国植樹祭の気運を盛り上げるため、県内全市町村での巡回展示を行っており、本町では2月14日まで展示されました。

TOWN TOPICS

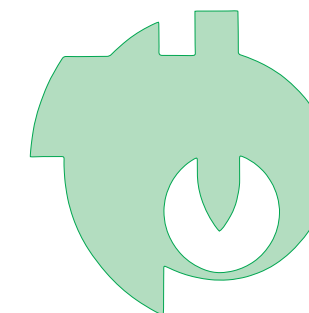

まちの話題

身近な情報を寄せてください。自立総務課総務グループ
TEL 0247-46-3131 FAX 0247-46-3155



おはなし会中の和合氏と参加者

和合亮一氏によるおはなし会

▶ 矢祭もったいない図書館開館 11周年記念事業

1月28日(日)、山村開発センター視聴覚室で、矢祭もったいない図書館開館 11周年記念事業「和合亮一先生おはなし会」が開催されました。和合氏は詩人として国内外から注目を集め、詩集やエッセイ集を多数発刊しています。参加者は、言葉づくりは人づくりであるとの講演に感銘を受けていました。

有害鳥獣から農地を守る

▶ 東白川地域鳥獣被害防止対策講習会

2月9日(金)、ユールパル矢祭多目的ホールにおいて、東白川地域鳥獣被害防止対策講習会が開催されました。郡内4町村の関係者や一般住民など約60人が集まり、県南農林の猪狩氏とファームエイジ(株)東氏によるイノシシ等による農作物の被害対策などをテーマとした講演を受講しました。

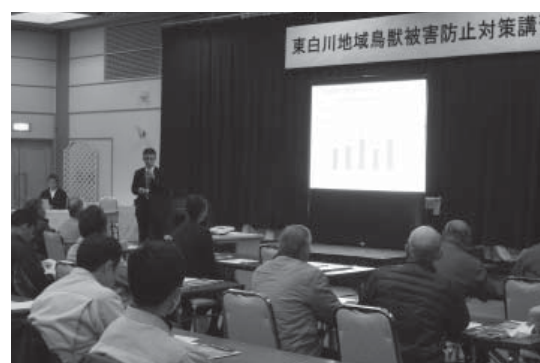

スクリーンを使っでの講演に耳を傾ける受講者

太鼓祭日本一決定戦に出場

▶ 若鮎チャレンジサポート事業激励金交付式

1月30日(火)、役場第1会議室で若鮎チャレンジサポート事業激励金交付式が行われ、「太鼓祭第九回日本一決定戦」(全国大会)に出場した埴工業高校和太鼓部の9人に激励金が交付されました。すでに全国大会が終了していたため、今回は活躍への慰労を含めた交付となりました。



激励金交付後の記念撮影



答申を伝える深谷委員長

設立の見送りを伝える

▶ 矢祭町総合型スポーツクラブ設立に関する答申

2月20日(火)、矢祭町総合型スポーツクラブ設立検討委員会の深谷委員長と鈴木副委員長が教育委員会を訪れ、検討を重ねてきた結果、スポーツクラブの運営の中心となる施設がないことや町内スポーツ活動の現状を考慮し、設立を見送る答申を益子教育委員会委員長に提出しました。



鬼に豆をぶつけて追い払う園児たち

「鬼は外、福は内」

▶ やまつりこども園豆まき会

2月2日(金)、やまつりこども園遊戯室とユールパル矢祭温泉大広間でやまつりこども園豆まき会が行われました。遊戯室では、鬼の面をつけた園児たちが「鬼は外、福は内」の掛け声とともに豆をまき、ユールパル矢祭では、豆まき会中に現れた赤鬼に豆をぶつけて退治しました。

行事&お知らせ

情報局

案内

福島県最低賃金改正のお知らせ

福島県最低賃金は、平成29年10月1日から時間額726円が22円引き上げられ748円となりました。最低賃金制度とは、働くすべての人に賃金の最低額（最低賃金額）を保証する制度で、年齢やパート・学生アルバイトなどの働き方にかかわらず、すべての労働者に適用されます。また、低廉な労働者の労働条件の改善に重要な役割を果たしています。詳しくは、お問い合わせください。

問い合わせ 福島労働局労働基準部賃金室 ☎024・536・4604

検察審査会制度をご存じですか？
交通事故の被害に遭う、または、窃盗、詐欺、傷害などの犯罪に巻き込まれた場合、その犯人と目される者（被疑者）が処罰されるためには、検察官が裁判所に被疑者の処罰を求めると（起訴）が必要です。被疑者を起訴するかしないかは、すべて検察官の判断に任されていることから、検察官は慎重に判断を行っていますが、万が一、判断を誤り、間違った判断により、処罰すべき人を不起訴にしてしまった場合には、被疑者を裁判にかけることもできず、検察官の誤りを是正する手段がなくなってしまう。そこで、検察官が不起訴にしたことが正しかったかどうか（例えば、事件の捜査が不十分であったり、事実の判断を誤ったりしていないかどうかなど）について、選挙権を有する国民の中からくじで選

本年5月から、継続検査の際リコール対象車両にあつては未改修の場合は、自動車検査証の更新ができなくなります。特にタカタ製エアバッグのリコール対象車両にあつては、早期の改修実施をお願いします。**対象車両** コモ（いすゞ）／インプレッサ・レガシイ（スバル）／ミラ・ハイゼットなど4車種（ダイハツ）／ヴォクシー・カローラなど24車種（トヨタ）／エクストレイル・フーガなど14車種（日産）／E46・3シリーズ11種（B・M・W）／フィット・アコードなど31車種（ホンダ）／RX・8・アテンザなど5車種（マツダ）／ランサー・アイなど4車種（三菱）

ばれた11人の人々（検察審査員）が判断し、これを検察官の仕事に国民の声を反映させ適正な運営を図っていくという制度が検察審査会制度です。これまでに全国の検察審査会が審査した事件数は17万件に上り、交通事故や窃盗などの事件のほか、明石花火大会事件などの社会の注目を集めた事件もあります。検察審査会の窓口では、申立ての相談を行っています

募集
県警察官（男性・女性）を募集します
受付期間 3月9日（金）～4月6日（金）
試験日 第1次▼5月13日（日）／第2次▼6月28日（木）～7月1日（日）のうち指定する2日
試験会場 第1次▼福島大学／第2次▼県警察学校
合格発表 第1次▼6月1日（金）／第2次▼8月22日（水）

相談
就職のお悩みに、専任の相談員がきめ細かに対応します。福島県が設置した無料相談窓口ですので、県内就職希望者は誰でも利用できます。予約制での面談を行っておりますので、まずはお問い合わせください。

人の動き

2月1日現在の住民基本台帳より（ ）内は前月比

人口	5,900人	(- 17)
男	2,900人	(- 11)
女	3,000人	(- 6)
世帯	2,061世帯	(- 4)

●赤ちゃん誕生おめでとう(敬称略)

赤ちゃんの名前	性別	誕生日	保護者	地区
塙 遙李	男	1/28	秀樹・由菜	東 館
増子 偉月	男	2/5	芳昭・秀美	東 館
本田 珠莉	女	2/9	学・綾	小田川

●お悔み申し上げます(敬称略)

亡くなられた方	年齢	届出者	没月日	地区
山崎キヨミ	91	則正	1/29	下石井
塙 利伊	82	次雄	1/29	上関河内
谷田部ナミ	87	一巳	2/2	茗 荷
本田 傳	74	孝志	2/7	関 岡
石井 久夫	81	ソメ	2/8	内 川
芳賀 ミツ	88	英徳	2/21	内 川
吉成 和也	79	昌広	2/21	中石井

●あとかぎ

今月号を編集している期間に開催されていた平昌オリンピックが2月25日閉幕しました。男子フィギュアスケートの羽生結弦選手による66年ぶりの連覇達成やスピードスケート女子初となる金メダルを獲得した小平奈緒選手（500m）、男女通じて初となる銅メダルに輝いたカーリング女子など多くの方に感動をもたらすと共に、歴史に残る冬季オリンピックだったと思います。特集記事のインタビューでさかな家さんが話していたように、2020年には東京で夏季オリンピックが開催されます。自国開催ということで、今大会以上に日本選手のみならず活躍してほしいと思いますし、2年後に向けて頑張っている本町出身の方が出場するかもしれないと思うと今から本当に楽しみです。（海）

開館日 月曜～土曜（休館日）▼日曜、祝日、年末年始）
開館時間 午前10時～午後7時
場所 白河事務所（白河市郭内1 NTT白河ビル1階）
問い合わせ ふくしま生活・就職応援センター白河事務所 ☎0248・27・0041

時間 午後1時30分～午後4時30分
場所 トコトコ大田原（栃木県大田原市中央1・3・15）3階市民交流センター1
予約・問い合わせ 大田原市総務課 ☎0287・23・1111（平日午前8時30分～午後5時15分）

時間 午後1時～午後4時（15日）／午後5時～午後8時（1日）
場所 須賀川市中央公民館2階OA研修室（15日）／マイタウン白河（5日）
予約・問い合わせ ☎0120・81・5539（平日午前10時～午後12時30分、午後1時30分～午後4時）

消防分署からのお願い

テレビでは毎日、火災による被害が報道されています。3月は1年間で最も火災が多い月といわれています。それは空気が乾燥することに加え、風の強い日が多くなることが原因です。福島地方気象台で発表する乾燥注意報及び強風注意報は白河地方で定める火災の起こりやすい気象条件となっていますので、注意報が発表された際は、いつも以上に火の元、火の取扱いに十分注意して下さい。また、気象条件に加え、連日寒い日が続く、毎日のように暖房器具を使用しているこの時期は、つい気を緩めがちになり、火災に至るケースもあります。火災を出さないために、一人一人が防火意識を高めましょう。

平成30年全国山火事防止統一標語
「小さな火 大きな森を 破壊する」

●町内火災・救急件数
(平成30年1月1日～2月15日)

火災件数 0件
救急出動 25件

「火事・救急・救助は119番」
問 棚倉消防署矢祭分署 ☎46-2119



【内川在住】

お子さん 菊地^{まな}茉奈ちゃん (7) 果^{かほ}歩ちゃん (5) 泰^{たいし}志くん (3) 勇^{ゆうし}志くん (1)
お父さん 武志さん お母さん 真弓さん

内川在住の菊地さんご家族。ご両親は4人のお子さんに「誰にでも優しく、元気に育てほしいです。」と話します。子どもたちにはそれぞれハマっているものがあり、茉奈ちゃんは『お絵かき』、果歩ちゃんは『メルちゃん人形』、泰志くんと勇志くんは『プラレール』にハマっているそうです。そんな子どもたちの家での様子をご両親に伺うと「それぞれで遊んだりしているので、日々いろんなことがあって毎日楽しい生活を送らせてもらっています。4人で一緒に遊ぶ時もありますが、だいたいは果歩が主導で3人を連れ出し、茉奈が面倒をみてくれています。頼りになるお姉ちゃんですよ。」と教えてくれました。武志さん、真弓さんは、元気いっぱいのお4兄妹の笑顔を見つめながら、これからも明るく楽しい家庭を築きます。

3月情報カレンダー

【省略】 ○…当番医 山開…山村開発センター 館山…館山荘 塙…塙厚生病院 ユ…ユール矢祭 スイ…スインピア

日	月	火	水	木	金	土
4	5 	6 ●3歳児健康診査 山開 (13:00~13:15) ●元気づくり教室 館山(14:00~15:00)	7 ●運動教室 (10:00~11:00)	8 ●母親教室 塙 (13:30~15:30)	9	10
○塙厚生病院 ☎43-1145	●カンガルーくらぶ	●カンガルーくらぶ	●カンガルーくらぶ		●カンガルーくらぶ	
11	12 ●3か月児健康診査 塙 (13:30~13:40) ●心の健康相談会 山開 (13:00~16:00)	13 ●矢祭中学校卒業式	14 ●運動教室 (10:00~11:00) ●6か月児健康相談 山開 (9:30~9:45) ●リトミック 山開 (10:30~11:00)	15 ●母親教室 塙 (13:30~15:30) ●11か月児健康相談・歯科クリニック 山開 (13:00~13:15)	16 	17
○木村医院 ☎46-3528	●カンガルーくらぶ	●カンガルーくらぶ	●カンガルーくらぶ		●カンガルーくらぶ	
18 ●矢祭読書の日	19 ●やまつりこども園 幼児教育部修了証書授与式	20 	21	22	23 ●矢祭小学校卒業式 (矢祭町立小・中学校修了式)	24
○あらかちクリニック ☎33-8018	●カンガルーくらぶ	●カンガルーくらぶ	○つちやクリニック ☎43-2250		●カンガルーくらぶ	
25	26 ●家族の相談会 山開 (9:00~12:00)	27	28	29 	30	31
○金澤医院 ☎46-2312	●カンガルーくらぶ	●カンガルーくらぶ	●カンガルーくらぶ			
4/1	2 	3	4 	5 ●母親教室 塙 (13:30~15:30)	6 ●矢祭町立小・中学校入学式 (矢祭町立小・中学校第1学期始業式)	7
○和田医院 ☎33-2012						

*ユール矢祭では、下記のとおり300円で入浴できる日帰り温泉券を配布いたしますので切り取ってご利用ください。

東館温泉ユール矢祭

温泉入浴券 300円

上記の金額で御利用できます
曜日・時間の区分はありません
有効期限：平成30年4月30日まで

発行 / (一財) 矢祭振興公社
☎ 0247-46-4300

東館温泉ユール矢祭

温泉入浴券 300円

上記の金額で御利用できます
曜日・時間の区分はありません
有効期限：平成30年4月30日まで

発行 / (一財) 矢祭振興公社
☎ 0247-46-4300

東館温泉ユール矢祭

温泉入浴券 300円

上記の金額で御利用できます
曜日・時間の区分はありません
有効期限：平成30年4月30日まで

発行 / (一財) 矢祭振興公社
☎ 0247-46-4300

◆1枚につき1名有効
◆他のサービスとの併用は
できません

◆1枚につき1名有効
◆他のサービスとの併用は
できません

◆1枚につき1名有効
◆他のサービスとの併用は
できません